朝鮮日報
夕刊 十日(金)
本紙朝夕刊十二面
少年朝鮮日報 發行 / (上 同)「光」 / (上 同)「女性」 / (上 同)「少年」

英對蔣法幣借款에 政府近近嚴重抗議

純經濟的性質이아닌非友誼的行爲

今後의法幣對策을積極講究

【東京電話同盟】英國政府의 對蔣法幣借款은 九日午後一時(日本時間) 英國下院에서 公表된바 이보다앞서 駐日英國大使크레기氏는 八日午後外務省으로 澤田外務次官을 訪問 英支兩國政府間에 法幣借款의 正式成立된 旨를 述하야 英國政府로서는 法幣價格維持는 英國의對支投資及在支 英國人財産確保를爲한 全然經濟的意圖에 基한것으로 何等政治的意味가 包含되어잇지안는所以를 强調한바 澤田次官은이에對하야 各種으로 英國側의 眞意를 打診하얏스나 그리고 有田外相은 同日午後院內閣議에서 右會見內容을 詳細히報告 意見交換을 行하고 다시外務省에서도 九日首腦部會議에서 對策을 協議한結果 我方으로서는

一、今次英國政府의 法幣借款은 目前 輸出保障令 擴張에依한 對支 크레디트와는 全然그性質이 달라 純經濟的性質로 看做할수업는 極히 非友誼的行爲라고 斷定치안흘수업다

二、그러나 一面法幣價格維持를 爲하야 英國政府가 借款許與에進出하게된것은 蔣政權의 在外正貨가 이미 枯渴되어 英國의 援助가 絶對로 必要하게된것으로보인다

라는見解에 到達한모양으로 近近英國政府의 그非友誼的態度에 對하야 嚴重抗議하는同時에 大藏商工兩當局에서 다시法幣現狀及將來動向을 愼重히 硏究하고 中南支方面에서 金融爲替操作에依하야 積極的으로 對法幣策을講究할模樣이다(寫眞은有田外相)

軍事的意圖毫無 英政府當局辯明

【倫敦九日長谷川同盟特派員發】英國政府의 對蔣法幣借款目的에對하야는 諸種觀測이 區區한바 英國政府當局은 九日今回의 幣制借款에는 何等軍事的 意圖가업다는旨를 强調 左와如히說明하엿다

英國政府의 對蔣幣制借款發表가 北支의 新爲替管理令實施와 時를 가티한것은 全然偶然에 不過하는것이며 幣制借款은 數個月前부터 極秘裡에 準備되어잇든것으로 右借款이 蔣介石政權의 軍需品購入에 利用되는일은 絶對로업다

그리고 右幣制借款으로 法幣系崩落이 阻止된 結果 蔣介石政權의 軍需品購入을 間接的으로 援助하게되는것은 消息通도 否定하지안흐며 또借款前提로 蔣介石政權이 外債支拂을 復活한다는 諒解가되어잇는 모양으로 九日倫敦타임스紙는 此間의 事情을 諷憾하는 報道를 傳하고잇다

舊法幣通用禁止

徹底化次北支邦人에布告

【北京九日發同盟】北支의 舊法幣流通禁止의 徹底를 期하고저 臨時政府에 協力하는 北京 天津 靑島 濟南各帝國總領事館、芝罘、石家莊領事館에서는 各在留邦人에對하야 九日各各 다음과가튼 布告를發하엿다

布告

三月十一日以後 中華民國聯合準備銀行에서 發行한以外의貨幣(但中華民國臨時政府小額通貨整理便法에依하야 流通을認定된 小額通貨乃至零錢券日本及滿洲國其他의 外國貨幣를除함)는中華民國臨時政府에서그流通을 禁하기로되엇다 따라서

一、三月十一日以後 右流通을禁止當한 通貨를 流通시키고또한 流通시킬目的으로써 所持하지말것

二、三月十一日以後 右流通을禁止當한 通貨를 所持한者는即三月十日以前에 中華民國聯合準備銀行券과 交換하여야한다

對蔣法幣借款 英紙一齊報道

【倫敦九日發同盟】九日의倫敦各紙는 一齊히 英國의對蔣幣制借款을 大大的으로 報道하고잇는바 모두政府의 處置를支持 英支共同出資에依한 法幣安定資金設定에 滿足의意를 表明하고잇다 各紙의論調及財界의 意見은一般으로 爲替安定資金設定에依하야 北支에서의 法幣流通을禁止코저하는 日本側企圖는 자못困難하리라고보고잇다 이에關聯하야 北支各地에殘存한 支那軍게릴라部隊는 重慶政府로부터 各種困難에도不拘하고 아직 定期的으로 送金을하고잇다고傳하다 이安定資金은 北支의法幣를後門으로부터 援助하는것이될것이다 로이탈通信은 權威잇는側으로부터의 情報라하야 傳하는바에依하면 過去九個月間에亘하야 支那側에서 少額의爲替安定資金을 運用 利益을 擧하고잇다고하며 따라서 今回의安定資金은 法幣의 顚落防止必要上에서 나온것이 아니라고 보는者가 多數다 그리고 英國政府는 今回의決定을議會에 發表하기前에 各國政府에對하야 法幣安定資金 創設에關한 英國政府의 眞意를 通告한바 日本政府에의 通告中에는 日本이 前日法幣安定은 日本의利益과 一致하는旨를 聲明한點을引用하고잇다

三宅、大鷹兩氏에게 拜謁을吩咐

【東京電話同盟】最近智利國으로부터 歸朝한 三宅哲一郎氏及라트비아國에 赴任하는 特命全權公使大鷹正次郎氏는 十日午前十時宮中鳳凰間에서 天皇陛下께 拜謁한後 大鷹公使에는 賢所參拜가 差許되엇다

불元帥失脚은 軍事的理由

【巴里九日發同盟】불류헬元帥의 身邊에 關하여는 不絶히 各種風說이 傳하고잇는바 八日아바스通信社는 大要 左와가튼 莫斯科郵信을 配布 巴里各紙는多數가 이를 揭載하고잇다

불류헬元帥의 失脚에 關하야 一般的으로는 政治的理由에基한것이라고 觀測되고잇섯스나 今日에는 軍事的理由 即張鼓峰事件當時用兵作戰을 잘못하엿다는 理由에 依함이 아닌가하는 見解가 出現하엿다 特히 軍事專門家는 同事件의際 軍事常識에反하야 戰車를 白晝에 使用한때문에 多大한 損害를 밧게된것은 最高指揮官直接의 責任이라하고잇다 그리고 最近蘇聯에서 發行된「革命史」其他一切의 書籍에는 불류헬元帥의姓名이 完全히抹殺되어잇다

敵新四軍徹底討伐

【南京九日發同盟】金壇警備隊池田部隊는 丹陽 鎭江 句容을連結하는 三角地帶에 蠢動하면서 執拗히 抵抗을 繼續하는 新四軍에 對하야 徹底的 討伐을敢行한 結果 敵에게 殲滅的大打擊을 주엇다 即池田部隊는 六日夜 秘密裡에 丹陽 鎭江 句容에 主力을 集結 七日未明을 期하야 一齊히 包圍態形을 保持하면서 蔣村及上塘鎭(鎭江西南方十二키로)附近에 蟠居하는約六百의 敵에게 果敢한 攻擊을 開始하엿다 我猛攻에 不意의襲擊을 바든 敵은 周章狼狽하야 上元莊(蔣村西南方約八키로)方面으로 潰走를 開始하엿다 이때 待機中이던 我柏原快速部隊는 後方으로부터 迂回 敵의 退路를 遮斷하고 潰走하여오는 敵에 猛烈한 打擊을 주엇다 이戰鬪에서의 戰果는 左와갓다

敵遺棄死體四百 鹵獲品 機關銃五 小銃八〇 彈藥多數

皇軍威武를謳歌

陸軍記念日帝都의祝賀行事

【東京電話同盟】興亞戰勝의 春을 謳歌하는 陸軍記念日 燦然히 輝煌한 光輝를 비추는 今日이야말로 聖戰下에再次마지한 第三十四回陸軍記念日이다 貴한 鮮血을 흘리고幾多犧牲을 拂하야 我等의 先人이 建設한 不朽의 偉業은 燦然히 빛나고 일찌기 國運을 賭한 奉天大會戰의 追想은 三十四回째로 다시새롭다 大陸의 山野에 聖戰을 繼續하는 無敵皇軍을 聯想하는時 帝都를 爲始하야 全國各地에선 이날을 記念하야 華々스러운 日本精神을 發揚할意義잇는行事가 展開되엇다 今朝午前八時五十分 淺春의朝霧를 헤치고 라디오의마이크를通하야 板垣陸相의 朝禮訓話는 全國民에게 기픈感銘과 覺悟를주엇다 正午에는 全國民이一齊히 戰歿將兵의英靈을追悼及 戰捷祈願의 默禱를 드리고 全國民이 眞心으로 陸軍墓地及戰跡記念碑의 淸掃奉仕運動 愛國行進을 行하며 或은傷痍軍人의慰安會를 盛大히 開催한바 이보다먼저 陸軍으로부터 全國民에 配付된 포스터、레코―드或은映畵로 軍國日本皇軍의 威武를 謳歌하야 이意義기픈記念日에 國民一齊히 覺悟를 更新하엿다

今日東京府와市에서는 意義기픈記念日을期하야 自發的으로 防空演習을行하고 一方午後二時부터 靖國神社를 出發한 大沼樂長指揮의 陸軍戶山學校軍樂隊及近衛、第一兩師團喇叭隊二百名은首都의 大路를行進 九段으로부터 日比谷까지 勇壯한軍國旋律을 揭하매 善田部隊長引率의 三十輛의 新自動車部隊는 國策線에沿하야『燃料報國』의 標識도鮮明하게 市中을 行進 또事變下에 適合한 敵前渡河演習이 ○○部隊에 依하야 荒川新大橋附近에서 實施되엇다 다시 午後一時부터는 日比谷公會堂에서滿洲國大使館主催 哈爾濱交響管絃樂團의 演奏會가 傷痍軍人을 招聘하야 開催되고 午後六時부터는 再次公會堂에서 東京市主催의記念의夕이 開催되어 前中支方面最高指揮官 畑俊六大將의 講演 映畵『武漢作戰』 陸軍戶山學校軍樂隊의 演奏가잇슬豫定이다

滿洲國各地一齊히 陸軍記念行事擧行

【新京十日發同盟】聖戰下第二回陸軍記念日을 友邦日本과함께 마지한 滿洲國에서는 十日正午植田關東軍司令官의 忠靈塔參拜와同時에 全滿洲가 모두 一齊히 戰歿將士의 英靈에對하야 一分間默禱를하고 東亞新秩序建設을祝賀하는 記念行事가 擧行되엇고 其他各地에서 協和會主催記念行事가 잇서 首都新京에서는 午前九時 新京神社에서 陸軍記念日奉告祭式典을 擧行 各種團體 參列者一同은 時局에 對處 堅忍持久 滅私奉公의 誓를 새로이하고 戰歿將士慰靈祭가 執行되엇다

長江上流의要都 宜昌을三回痛擊

【上海九日發同盟】八日 오랫만의 好天氣를利用하야 決行된海軍航空隊의 宜昌爆擊은 前後三回에亘한 連續的猛襲으로 宜昌市內各處에 猛火를이르켯다 同日正午頃 第一의爆擊隊 ○○機는 湖北의作戰進出에 急한守備를 重大히 한 長江上流域의 重要都市宜昌에殺到 東門外에잇는軍需品集積所兵舍等에 大小의 巨彈을投下하야 市內十數個所에 火災를이르키고 그中二個所는 火藥庫에誘爆하야 壯烈을極한바 敵은 이미 壓倒되어 一發의 防空射擊도하지안코 一機의敵機도 出現하지안허 完全히制空權을 掌握한 我機는 一隊는 再次多數의 巨彈을 퍼부어 市中心部에잇는 第七十七師司令部及公安局을 完全히粉碎炎燒시켯다 그다음 三回째의 爆擊에 宜昌全市는 數個所의 火災가 發生되엇다

【香港九日發同盟】當地外人側에 達한 情報에依하면 八日의我軍의宜昌爆擊은 그威力이 極히猛烈하야 宜昌市街의三分之一은廢墟로 되고 支那側은 (約?)數百의 死傷者를 내엇다 ... 하고잇을뿐이엇다

英政府近近 太平洋會議開催

【香港九日發同盟】英國은 最近頻繁히 太平洋防備强化에 努力하고잇는바 九日유스크로니클紙의 報道에依하면 英國政府는 濠洲、新西蘭參加下에 近近太平洋會議를 開催할 豫定이라한다 同紙의 報道要旨는 左와가티다

英帝國、濠洲、新西蘭은 近近太平洋會議를 開催할豫定이다 右會議에서는 太平洋에서의 大英帝國의 國防問題가 主題로 될것이나 其他貿易及民間航空問題等도 協議될듯하다

英米佛蘇等四國에 蔣、外交使節團派遣

對蔣援助懇請이主要目的

【香港九日發同盟】當地에 達한 情報에依하면 蔣介石은 압서부터의 計畫대로 마침내 歐米依存主義를 强化코저 外交使節團을 英米佛蘇等 四國에 派遣키로 決定하고 爲先孫科가 今月中旬又는 下旬蘇聯으로 向하는것을 爲始 王正廷을 米國에 施肇基를 英國에 顧維鈞(惡慶?)을 佛國에 各其近近서로前後하야 出發케하기로되엇다 支那側이 傳하는바에依하면 右使節團의 主要目的은 英米佛蘇에 對하야 今後더욱 對蔣援助를懇請하는同時에 此等諸國이 指導的地位에서서 日本의 東亞新秩序建設政策遂行을 阻止케하려는 것으로 特히 再次蘇聯으로向하는 孫科의 主要使命은 左의三點에잇다고한다

一、蘇支軍事提携의 一層緊密化를 圖할것

一、軍備補充을 懇請할것

一、今後에잇서서의 兩國의政治的相互援助及 中國에서의 共産主義活動範圍에關하야 協議할것

그리고 此等一行의 出發經路는 香港을 經由치 안코 近近開始될 滇緬空路를利用 飛行機로써 緬甸으로나아갈것으로 觀測된다(寫眞은 上으로부터孫科、王正廷、顧維鈞、施肇基)

米、伯經濟協定成立

伯國은、米國이戰爭에捲入될時 海軍根據地使用을許與

【華盛頓九日發同盟】伯國外相아라니아氏는 去二月十日以來 華盛頓에서 米、伯兩國의 經濟關係促進에關하야 折衝을繼續하여오든바 最近에이르러 兩者의意見이 一致되어 米、伯兩國의 經濟財政關係를規定하는 廣範한協定이 成立되고 米國國務長官及 아라니아外相은 九日 右協定에 調印을終了한旨를 發表하엿다 協定內容은 米國의 對伯國財政援助를爲始 米伯兩國의 經濟關係의 劃期的影響을줄 重大한問題를 包含하고잇다

【華盛頓九日發同盟】米國國務省은 九日 米、伯經濟協定의 成立을發表한바 國務省官邊의 傳하는바에依하면 去二月十日以來 華盛頓에서 協定締結交涉에當하고잇던 伯國外相 아라니아氏는 헐國務長官과의 折衝에際하야 伯國의 國防計畫을 遂行하기 爲하야 米國으로부터 武器를 購入할 處置까지 附隨하엿스나 最後의意見一致를 보지 못하엿다 하며 다시消息通에 傳하는바에依하면 아라니아外相은 伯國政府를 代表하야 米國이 戰爭에 捲入될 時는 米國軍에 伯國의 空軍及 海軍根據地使用을 許함에 同意하엿다한다(寫眞은 헐長官과 바르가스伯大統領)

西、反政府軍遂降服

【마드리드九日發同盟】人民戰線派의 共産系分子는 네그린前首相等의 亡命後成立한 國防會議에 反抗하야 去七日以來 마드리드各地에 依據하야 暴動을 이르키고잇던바 九日午後에 이르러 드디어 力盡屈服하엿다 人民戰線軍當局은 九日午後二時「反政府軍의 本據는 陷落되고 暴動을이르킨大多數의共産黨員은 逮捕」되엇다는旨를 發表하엿다

中央軍西遷에成功

四川軍閥의牙城成都進駐

【香港十日發同盟】一時停止狀態에잇던 中央軍의西遷運動은 去二月中旬以來 依然히 活況을呈하게된模樣으로 蔣介石은 成都行營成立과 同時에 四川土着軍閥의 完全한 懷柔에 成功한結果 蔣의命으로 從來重慶에잇던 中央軍官學校는 成都로 移轉하고 學生七、八千은 全部成都로간것이 確實하게되엇는데 이와同時에 蔣介石의 四川東北南各省境 即湖南、貴州 湖北、陝西南部에 集結한 合計約五十萬의 中央軍中約十萬은 드디어 四川省中央部에 들어가 成都에 配置된 中央軍은 六個師에 達한다 이外에 蔣의 親衛隊三千及 憲兵隊도 重慶及 成都에 配置되어 四川軍閥의 牙城인 四川省의 中央軍化가 이미 確定的으로되엇다는 것을 意味하는外 四川軍閥에 依하야 蔣政權이 完全한長期抗戰體系를 完成한것으로써 注目되는 바이다

敵死傷萬五千餘

江蘇北部肅淸戰果

【徐州十日發同盟】我皇軍의超스피드的攻略에依하야 江蘇省北部의 匪區各地는 我軍의行動開始以來 겨우十五日로서 肅淸되엇는바 右戰鬪에잇서서 敵의遺棄死體는 三千二百四十의 多數에 達하고戰傷은 一萬二千을不下하리라고推定되며 이外 鹵獲品은 野戰砲三十一門 小銃千二百五十 機關銃三十 自動車十五輛 其他無電 手榴彈 地雷 馬匹等多數를 算하고잇다

時事解說 法幣와事變

英支이 共同出資로 八日 下院에서 支那의法幣安定資金으로 一千萬磅을 出資한다고 發表하엿다 法幣란 從來 支那에서는 銀本位制를 採用하여왓는데 昭和十年十一月三日附 銀의國有를 斷行하자同時에 政府銀行인 中央、中國、交通의 三行으로부터 發行되는 紙幣를 法幣라고 하엿다 ... 大幅히 下落하고 ... 이에 反對하엿다 ... 매우 困難하엿다 그래서 ... 昨年三月十三日 北支에中國聯合準備銀行이 開業하자 ... 注目되는바이다.

平沼首相參內

【東京電話同盟】平沼首相은九日午後一時半 宮中에參內 天皇陛下께 拜謁하고 興亞院連絡部人事其他 一般政務에 關하야 奏上한後 陛下께 奏答하고退下하엿다

下山新鎭海灣要塞司令官略歷

【東京電話同盟】鎭海灣要塞司令官에榮轉한 下山琢平少將은 靜岡縣出身으로 今年五十二歲 陸士第二十二期生으로 陸大卒業後 第八師團參謀、山梨高等工業、立正大學配屬將校를歷任한이다

興亞院連絡部設置 十日官制公布

【東京電話同盟】政府는 十日興亞院連絡部設置에關한 官制를公布하야 華北、蒙疆、華中及廈門의 各連絡部長官을 正式으로決定하고 各各發令하얏는바 廈門連絡部長官은 當分代理로하기로 하고 華北及華中連絡部次長은 缺員대로 當分補充하지안키로 決定하얏다 各連絡部長官及靑島出張所長은 如左하다

任興亞院華北連絡部長官 陸軍中將 喜多誠一

任興亞院蒙疆連絡部長官 陸軍少將 酒井隆

任興亞院華中連絡部長官 海軍中將 津田靜枝

任興亞院廈門連絡部長官代理 海軍大佐 原忠一

任興亞院華北連絡部靑島出張所長 同 柴田彌一郎

辭令

總督府師範學校敎諭 牛嶋大五郞

同 岸米作

補大邱師範學校敎諭(七等)(各通)

任朝鮮公立中學校敎諭(七等) 高橋喜好

補釜山公立中學校敎諭

朝鮮公立高等女學校敎諭 西金吾

任朝鮮公立高等女學校敎諭(七等)

補釜山公立高等女學校敎諭

朝鮮公立實業學校敎諭 齋藤周道

任朝鮮公立實業學校敎諭(七等)

補釜山第一公立商業學校敎諭

總督府江原道屬 宮崎虎彦

任總督府道理事官(七等)

命江原道在勤

總督府遞信技師 小林柿夫

兼任總督府道技師(七等)

命慶尙北道在勤

(京城商業)朝鮮公立實業學校敎諭 高野潮翁

依願免本官

本社參觀(三月十日)

▲府內桃花町 東新商業學校生二百名(引率者金保榮氏)

八面鋒

今日이 陸軍記念日!◇空中에는 飛行機의 爆音、地上에는 機關銃과 大砲聲、街頭에는 瀏喨한 喇叭聲과 興奮의 行進陣、◇正히 戰時下의 軍國色을 보겟군。

◇마는도、前인 各中學校 入學志願者은 募集人員의 八倍十倍。◇十三中學校의 設立을 보고도 이러하니 入學難은 언제 緩和되는고。

◇當局도 學校를 增設하려니와 篤志家도 英及敎育에 돈을 던지오。◇入學하려는 아들딸고도 가여운 競爭心을 아는가 모르는가。

◇金買上을 實施코저、戶別마다 調査를 始作한다고。◇婦人네 노리개가 업서질 날도 不遠。◇그돈으로 땅과 물건을 사면 國家、家庭經濟에 一擧兩得이 되겟군。

婦人靈藥
奏効確實
胎養調經丸 대양조경환
柳綠花紅의陽春佳節은바야흐로眼前에展開하려합니다
이陽春佳節을남과가티즐거운마음과明朗한氣分으로보내시려면먼저病苦를快治하세야합니다。
本劑『胎養調經丸』은婦人病의靈藥으로中外에定評이잇는婦人藥中의王者올시다。
婦人病으로苦生하시는婦人은이지음에本劑를服用하시와柳綠花紅의陽春을즐겁게마지하시옵소서
主治 血積及冷積、月經不調、月經前後及月經時腰痛、赤白帶下、下腹痛子宮病冷、貧血、虛弱其他婦人病
藥價一劑(一個月分)金五圓
製劑元 京城鍾路 合資會社 和平堂藥房 (振京一五〇〇五番)
全鮮各地有名藥房에서도本劑를販賣합니다

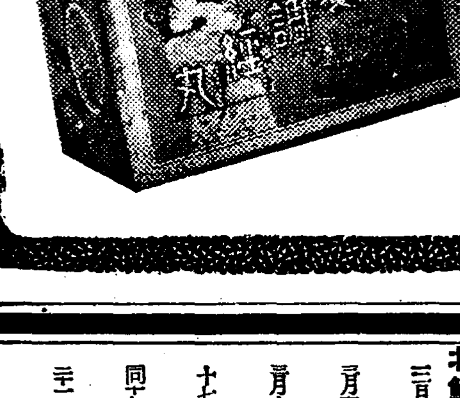

劇團高協公演
舞臺와銀幕의惑星網羅
演技者 沈影 朴昌煥 徐月影 朴齋行 朱仁奎 太乙民 柳玄 李圭髙 李載玄 裵勇 宋創冠 金素英 池京順 劉桂仙 孫載信 池季順 姜寶金 成淳珍 李吉宰
演出 金兌鎭 裝置 徐永福 照明 車旭 効果 宋仁吉
北鮮方面巡廻日程
三月十一日羅南 初瀨座
月十三四五日清津 共樂館
月十六七日龍井 龍井劇場
十七八日延吉 新富劇場
同十九二十日圖們 圖們劇場
三、二三日牡丹江 東安電影院
(午後七時開演)

回想의 卅四年前! 感激도 彷彿
新秩序建設의 熱意下
全朝鮮 一齊記念行事
北朝鮮에선 防空演習

삼십오년전 일로전역의 거룩한 사업을 기념하는 제삼십사회 육군기념식은 십일 경성을 비롯하야 전조선 각중요도시에서 일제히 거행되엇다 이날 오전아홉시반 「싸이렌」 소리를 군호삼아 일제히 묵도를하고 경성시내에서는 군대와 학생의 연합분열식과 군대와 학생및 각단체 이만수천명의 신궁참배 시가행진과 방호단의 분열식과 방공연습이 잇섯스며 공중에는 비행대도 활발한 행동을 하엿다 또 북조선지방에서는 특별히 방공연습(防空演習)도 성대히 거행하야 전조선 삼천리강토에 빠짐이 없이 기념하는 가지가지 행사로써 찬란한 광경을 이루엇다 이리하야 동아대륙의 새질서를 건설하는 비상시국의 육군기념식은 질서잇게 엄숙히 거행된것이다

興亞의 陸軍記念日

記念行事畫報

官의神宮參拜・防護團分列式・南總督의視閱・學生들의市街行進
【上으로부터】龍山部隊・神宮參拜・市街行進・學生・南總督・軍司令官

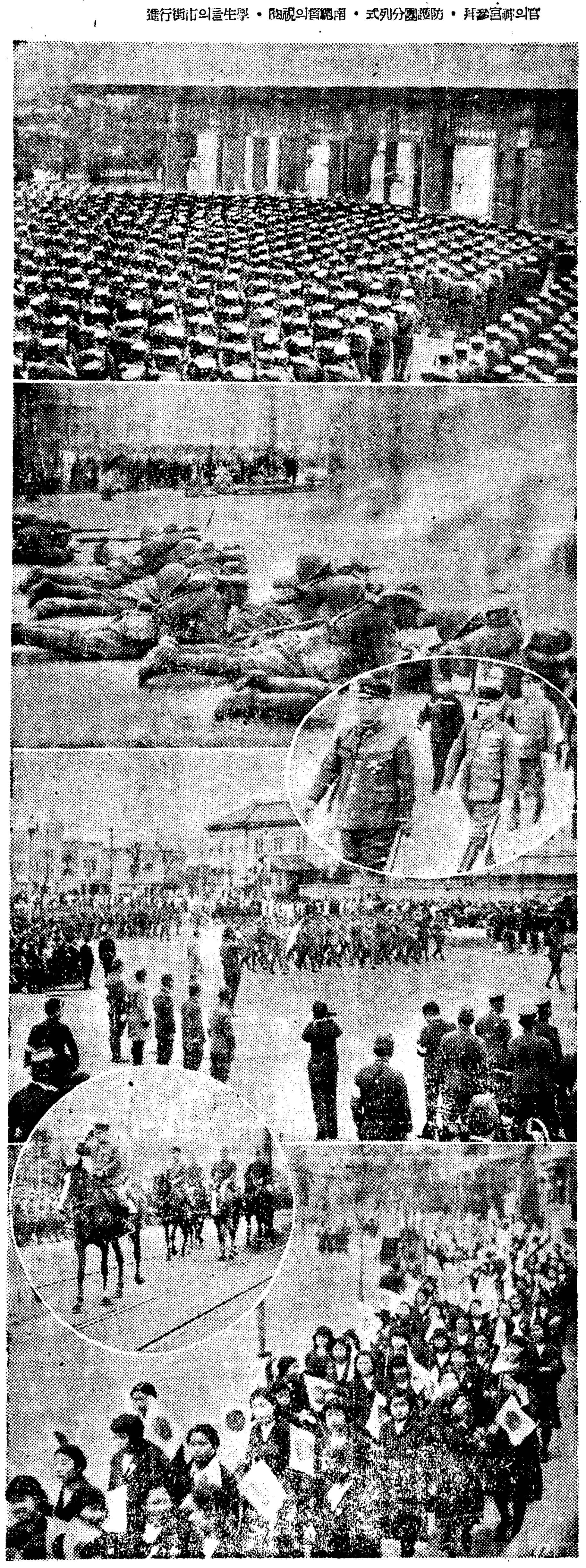

奉天入城式의 再現
龍山部隊、學生部隊、朝鮮神宮參拜後에
步武堂堂히 市街行進

이날 경성에서는 군대와 각 학교학생 청년단체등이 만수천명은 조선신궁에 참배하고 길다란행렬을지어 시가행진을 하야 서울거리는 인산인해의 사람의바다를 이루엇다 용산에잇는 각부대에서는 오전여덜시반에 야포대정문을 떠나서 전차대를 선두로하야 기병 포병 보병의 순서로 삼판통(三坂通)을 거쳐 조선신궁에 참배한후 다시 항오를지어 약초정(若草町) 황금정 동대문 종로 서대문의 주통(鍾路通)을 거쳐서 삼판통을돌아 시가행진을 마치고 각기 병영으로 도라갓는데 길거리에서 남녀노소 만흔군중이모두소리를 질르며 환호하엿다 그러고 각전문학교남녀중등의교 지원병훈련소생 청년훈련소

敵軍部隊來襲(想定)
勇躍! 攻防戰의 壯觀
軍隊、學生의 聯合市街戰演習

군대와 약일천이백오십명의학생 청년훈련소생등으로 편성된전투편대는 이날오전아홉시반을기약하야 경성역앞조선은행앞 종로네거리 광화문통네거리 용산삼각지 장충단 경성운동장등 일곱곳에나누어 맹렬한 공방연습(攻防演習)을하엿다 『우리의적군부대가 경성시가를 습격하야 여기저기에서 철도를파괴하고 전신전화선을 절단하고 관공서를 닥치는대로 불을질르고 민가에 드러가서 닥치는대로 재산을 략탈하고잇다』는 정보를 상정(想定)하고 기관총으로 쏘고 최루탄(催淚彈)을터지며 연막(煙幕)을치는것등으로써 완연히 실전(實戰)과가튼 맹렬한공방전을 각처에서전개하엿다 이가운데서 광화문통네거리와 삼각지와 장충단에서는 학생과청년훈련소생들로써 연습하엿는데 광화문통네거리에는 경기중학 경성중학 도립상업 광화문밖에서 대문두 청년훈련소생등으로 약사백오십명 삼각지에서는 용산중학 선린상업 용산상업 [illegible] 등세곳청년훈련소생등으로 약삼백명 도장충단에서는 경성상업 경성사범 경성공업 동대문 상업 경성등세곳청년훈련소생들로 약오백명이 참가하야 맹렬한 전투연습을하야 비상시국의 용감한자태를 보엿다

總督、軍司令官
戰歿將兵을爲하야 默禱하고
市街戰、分列式視閱

십일오전여덜시사십분에 남총독 중촌군사령관 심택사단장은 각각 수행을 거느리고 함께 조선신궁에 참배하고서 거기서말을타고 총독부아페이르러 아홉시반에 『싸이렌』 소리에 마추어 전몰장병을위하야 일분동안 묵도를하엿다 그리고서 광화문네거리에서 벌어진 청년의생 전투연습(戰鬪演習)을 둘러보고 열시반부터는 역시 광화문통네거리에서 거행된 경성방호단의분열식을 구경한뒤 다시 말을타고 용산육군묘지로가서 호국영령에 대하야 추억하는 경의를표하고 도라갓다

川島聯盟總裁
神宮을參拜

국민정신총동원조선연맹총재천도대장(川島大將)은 이날오전열시 조선신궁에참배하고 [illegible]

생 이만여명은 오전아홉시에부민소학교를 선두로 『우나분』 자람으로 세대로나누어서 보무당당히 거리에 나갈일안 수만관중들의 환호를 받으면서 행진하엿는데 그제일대는 남산(南山)에 집합하야 우선 신궁에참배하고서 남대문으로 내려와서다시북으로향하여 태평통(太平通)방화문네거리—다시 동으로꺽거서 종로통을지나서 동대문으로해저고 제이반은 조선신궁—남대문통—황금정(黃金町)—일정목—서대문 그리고 제삼반은 조선신궁—남대문통—황금정의 순서로 각기 행정한 행진을 마치엿다

街頭點描

이날 오전아홉시반에 종로네거리 광고는 정사와거리에 버섯든 이네거리어지간으늘만은사람어도 지금오로부터 삼십분동안만은 모든동정은 이제 버려질 모의시가전의 전투를 위하여서 휴전하여야 하다 전차는 어구까지 구경꾼들을 담아다가는 배턴도른해서 네거리로 [illegible]

五千防護團員出動
整然한 分列式擧行
防火演習도 順調進行

이날 경성부방호단에서는 약오천명의 방호단원이 출동하야 오전열시반부터 광화문통(全子)에서 [illegible] 분열식을 거행하엿다 그러고 고교(高橋)방호단장은 비치한 단무에서 각분단의분열행진을 시열(視閱)하엿다 도경기도 방호게 아부대좌(阿部大佐)는 남총독 중촌군사령관 심택사단장에게 분열광경을 설명하엿다 분열식이 끗난뒤 『호-스』 로물을 뿌리면서 방화연습도하야 열한시반에 무사히마첫다

陸軍墓地淸掃

이날오전열시에 장교부인회와 애국부인회와 국방부인회의 대표들은 용산육군묘지에가서 청소(淸掃)정묘를하고 도변(渡邊)총분원사(東本願寺)서(西)본원사에가서 위령제(慰靈祭)를지내고 오후에는 훈련원부민회장에서 주도회를 성대히 집행하엿다

愼航空事業社
三機祝賀飛行

신항공사업사(愼航空事業社)에서는 육군기념일을당하야 십일오전에 신용욱(愼鏞頊)비행사를 선두로 비행기세대를띠워 경성상공에서 기념비행을하엿다

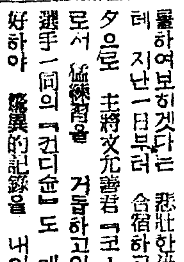

京仁驛傳競走에
平壤軍出征

【平南支社發】평양육상구락부에서는 來四月二日 全朝鮮陸上競技協會主催로 擧行될 第七回京仁間驛傳競走大會에 出征키로決定되엇는데 平壤軍은 每年빠지지안코 이大會에 꾸준히 參戰하엿스나 二、三位를 차지하야 惜敗를 거듭하여왓슴뿐 한번도 制覇를 잡지 못하엿는데 이번에는 多年의 怨恨을 풀고 制覇를하여보히겟다는 悲壯한決心미테 지난一日부터 合宿하고 朝夕으로 主將文允善君 『코-취』로서 猛練習을 거듭하고잇는바 選手一同의 『컨디숀』도 매우良好하야 驚異的記錄을 내이고잇서 十二分의 自信을갓고 잇는 모양으로 그陣容은 다음과갓다
▲主將=文允善 ▲選手=梁成八 金龍得 金得實 李永煥 徐日洙 金龍洙 孫貞善

天氣豫報

豫報 오늘밤은흐리고 明日은晴 一時雪
昨日最高 十七度九
同 最低 零下五度七
今朝 零下五度二
今日正午 十二度三

廣告

〇分 講演 ▲八時 吹奏樂과軍歌 ▲八時二〇分 野談 ▲八時五〇分 時調 ▲九時五分 唱劇 ▲一〇時一〇分 初步國語講座
第一放送 ▲午後六時 라디오스켓치 ▲六時二五分 (滴)講演 ▲八時(東) 七時四〇分 (東)講演 ▲八時二〇分 (大) 吹奏樂과軍歌 ▲八時三〇分 (東)라디오드라마 ▲九時一〇分 (咸興)講演

第二放送 ▲午後六時 [illegible] ▲六時二五分 어린이時間 [illegible] 三〇分 라디오時局讀本 ▲七時三〇 [illegible]

一단은 그러치 안호면 단순히 ▲이날의 군대의 행사—특히 시가전을 단순히 구경하려 나왓던가 ▲물론 기념일의 성사에 참가하야 모든 행사를 사실지 구경하므로써 이날의 인상을 보욱기과함이 잇섯슬것이다 ▲그러나다시 못노니 시가전을 보고무엇을 생각햇든가 못지안타 도그것은 연습이엇다 기관총을 쏘는것도 독와사를 뿌리는것도… 그러키때문에 군대의 민첩한활동을볼만도햇다 ▲그러나 실전에는포탄이 떠러지고 대포알이날고 전차(戰車)가 달리고…그때는 구경이라고는 꿈에도 생각못한다 ▲그러므로 뚜렷한 이날의 시가전연습을 뚯것게보고 생각할것이다 ▲그리하야 총후의각오를 갈게 도굿게하여야 할것이다

被害者에 謝罪
西門署에서召喚、嚴責한結果
行惡한米人、今後謹愼을盟誓

기보=평양오조다섯시경 부내 행촌정(杏村町) 일번지 미국인 『이·떠블유·헬러-』의 아들『떼류-쓰·헬-러-』(三)가 『서양개 조선아이 물어도죠소』하며 자기집 『세파-드』 세마리로 하여금 관장밧게서 놀든 사직정(社稷町) 박순보(朴順甫)씨의장남 영진(英鎭)(六)을 물게한 사건은 인도상 큰문제이므로 십일아츰서대문서 외사계에서는 『떼류-쓰·헬-러-』를 소환하여다가 엄중한 설유를 하는동시에 아고문이가튼 불상사를이르키지안토록 서약을 시켯고피해자를직접방문하고 사죄를하는것은 물론 치료비를 전부부담하도록하고 엠담이 가장로 사건을 모면하엿다

各大學專門
卒業式日程

오래동안 형설(螢雪)의공을다고 흥은사회로 흥은상급학교로 향하야 각각교문을떠나는 전조선남녀사범학교와 관사립전문학교이십삼교 약삼천명학생의 졸업식은 십일일부터시작되어오는 이십오일까지 끗날터인데 그학교명과일시는 다음과갓다

校名	月日	時刻
梨花女專	三、一一	前一〇、〇〇
水原高農	三、一二	同一〇、三〇
京城高商	三、一三	同一〇、三〇
延禧專門	三、一三	同一〇、〇〇
京城法專	三、一四	前一〇、〇〇
京城藥專	三、一五	同一〇、〇〇
中央佛專	三、一五	同一〇、三〇
普成專門	三、一八	後二、三〇
大邱師範	三、一九	前一〇、〇〇
平壤醫專	三、一九	前一〇、三〇
京城醫專	三、二〇	後二、〇〇
京城高工	三、二〇	前一〇、〇〇
大邱醫專	三、二〇	前一〇、〇〇
平壤師範	三、二〇	同一〇、〇〇
世醫專	三、二二	後二、三〇
京城師範	三、二三	同一〇、〇〇
公州女子師範	三、二三	同一〇、〇〇
京城齒專	三、二四	同一〇、三〇
全州師範	三、二四	同一〇、〇〇
咸興師範	三、二四	同一〇、〇〇
光州師範	三、二四	同一〇、〇〇
京城女子師範	三、二四	同一〇、〇〇
京城帝大	三、二五	同一〇、三〇

本社主催 兵營見學
오늘는가정부인이출동

본사주최병영견학단의 제이대의부인조는 십일오후영시반 본사에모이어 본사에서 제공한 자동차로 용산으로향하야 [illegible] 병영을견학하엿다 [illegible] 당국의 친절한안내로 충분한견학을하엿다

동무殺害犯
覆審終結、公判에

[illegible]

쥐잡는약을
술에타먹어

생활곤난을비관하고 화김에쥐잡는약을 술에타서먹은 사나이가잇섯다 구일밤아홉시경 본정(本町)삼정목팔십육번지 풍도정이랑(豊島正二郞)의집아페 중년남자가 쓰러저고민하는것을 본정서원이발견하고 고부(古部)병원에 입원치료중이나 생명이위독하다 이남자는 본정이정목칠십칠번지 [illegible]의남편으로써 생활이곤난함을 비관하고 [illegible] 무단출가하야 시내각처에서 화푸리술을먹다가 구일밤 드디어 술속에 쥐잡는약을타먹고 그와가티 거리에서 쓰러진것이라한다

치정(明治町) 명치좌(明治座)부근에서 사소한말다툼끄테 지고정이(池尻正二)라는 소년을 칼로 찔러죽인 부내황금정(黃金町)사정목 원철도국용인 편강실(片岡實)은 그간 경성지방법원재사예심 평곡(坪谷)예심판사의 취조를 바더오든바 십일 예심이 끗나는동시에 살인죄로 동법원공판에 회부되엇다

祝合格
◇城南中學

[illegible] (百十名)

雄辯은 一生의 德

支所長招聘
明治生命京城支店

朝報案內
女子電話受附係
一名採用 年齡十六歲以上十八歲까지 但未婚者에限함 希望者는 自筆履歷書를 持參하야 十一日午前中 [illegible]

朴貞林의 臨時發盤
流行歌
白年雪
태평레코-드

帶下・婦人病
美神丸
五週分 一圓八十錢 十週分 三圓五十錢
本舖 宮內善進堂
無代進呈

謹告

時維春暖 僉尊體候錦安하심을 伏祝하나이다 陳者 小生이 洋服業을 經營하온지 於焉 二十餘星霜에 僉位의 特別하옵신 愛顧를 偏蒙하와 業狀의 伸長이 實로 所望에 過하옴을 想像하옵건대 僉位께 仰達하올바를 不知하오며 唯히 盛恩을 刻骨感心하올뿐이옵니다 事當自奮하와 永久히 僉顧를 拜承하옵는 同時에 年蒙恩의 其萬分의 一이라도 報圖하옵는 微誠을 仰表하올바이오나 挽近年來의 時運에 感하옵는 愚見이 有하옵기로 往年부터 轉業의 志를 懷하옵고 織物의 都散賣業을 試營하온바 此亦意外의 發展을 得하와 왓삽기로 昨秋에 積極的經營의 意志로써 株式會社 京屋商店을 創立하옵고 新業務에 當하옵기로 此際에 洋服業은 猥濫하오나 功成身退의 意味로 廢業하온바 當此時하와 永年間 僉位의 大恩을 追憶하옵건대 慈庭을 離하옵는 幼孩와 갓사온 感懷를 不禁하오며 一一히 趨拜하와 面謝陳謝하옴이 當然하오나 因擾未得如誠하옵고 紙面으로써 荒失하오니 千萬寬赦하사고 倍前鞭撻此護하여주심을 伏望하옵나이다

京城鍾路三丁目
株式會社 京屋商店
孫台煥 白

ナショナルランプ
強하고 밝은 乾電池
람푸는 乾電池
ナショナル乾電池

京城中等學院生徒募集
京城音樂專門學院生徒募集
民生部大臣認可 滿洲新京工學院學生募集
財團法人 寧邊崇德學校男女生徒募集
仁川商業專修學校生徒募集
財團法人 恩眞工科國民高等學校學生募集

第貳回 新築家屋賣買開始
家屋、土地 貸付、木材
京城府鍾路二丁目永保빌딩三階
朝鮮建築社
電話光化門 一三四九番

日本少女歌劇座公演

아메리카丹下左膳으로扮裝한 華村君子

旣者、大好評을博하고 滿堂의喝采를바든日本少女歌劇團이今般新作과熟練된演出로再臨하는 再度의 公演입니다 前과如히 華村、雲野의名콤비에 錦上添花로益益妙技를發揮하는 吉野惠美子의熱演은반드시 여러분의 期待에 어김이업슬것을確信하오며 來臨하시옵기 懇願하옵니다

座主

文藝部編

프로그람

A 쇼！ 스위트메로디 十三齣

B 漫畵쇼— 日下健坊作並演出 아메리카丹下左膳 9칼트

C 레뷰— 石垣意久夫作並演出 南海의신데레라 十景

D 그랜드레뷰— 愛國彌次喜多 世界에告함 二十二景 原案 大和錦魚 指導振付 堺千代子

◎三月中行程
1 十日·十一日·十二日 平壤 金千代座
2 十三日·十四日 安東 安東劇場
3 十五日·十六日 新義州 新劇場
4 十七日 定州 定商座
5 十八日부터廿八日까지 龍山鐵道會舘
6 二十三日·二十四日 大田 劇場未定
7 廿五日·廿六日·廿七日 木浦 劇場未定
8 二十八日·二十九日 裡里 裡里座
9 三十日·三十一日 全州 帝國舘
10 四月一日·二日 群山 劇場未定

吉野惠美子

昭和의新語
新聞은가위를가지고보는게 조타 必要한記事 二三種은잇다 잇지말고곳切取해두라

仁丹

健康을保護하는 武(仁)器(丹)을 持하고

口의惡臭는

映畵、劇場、集會、面接、應對 勸務先等모든場所에서 코를찌르는듯한 不快를 他人에게 줄뿐아니라 첫재 口臭를發散하는 原因인 口熱을그대로두는것은 不衛生、不健康입니다 그런대 곳

仁丹 을먹으면 **口腔을衛生殺菌하야、口熱을除去하고** 頭部、淸凉한 香氣를 放散하므로 不快는 금세變하야 好感을사게되고 사람을 親近케하는魅力을줍니다 이야말로 衛生과口薰의 一石二鳥의効果입니다

慰問袋에 仁丹을

새삼스러 말할것도업시 여러분도 이미 慰問袋에仁丹을 너어보내셧슬줄아오나 아모데도 百年戰爭을目標로하는長期戰、慰問袋는아직도必要 消化와消毒와口薰의 **仁丹** 만은잇지마시고 너어주십시요、또 그리고그때마다 戰地로 보내는 便紙에도 仁丹을 同封해주십시요、二十瓦마다四錢이므로가장簡單히銃後의赤誠을戰地로보낼수잇습니다

家庭의 常備藥으로서

차칭 봄이됩니다 家庭도 一層 明快해집니다 그러나 이제부터가정말 危險한 季節이므로 一層注意해주시기바라나이다 卽

봄의上氣
싹틀때獨特한頭痛
水傷、傷食
憂鬱한春愁等

的確히効果를奏하는 이로제수업슬만치만습니다 이러한데 **仁丹** 을 손님과 家族의萬一을 爲하야 常備하시는것은 主婦의큰義務라고 하지안으면 안됩니다

試驗期！

學生諸兄姉에게 緊張、過勞、記憶力消退、睡眠不足、神經衰弱等 心身共히 氣力精力、體力의消耗가甚한、只今처럼 **仁丹** 이諸兄姉의 身體에꼭要하는때는업다！

비타민의健康에의一大拍車！ 흥분의긴의업는精力的！ 사포랑의血行促進과、同時에疲勞의回復 이榮養素가、仁丹에濃縮되고잇다

이時局下의大方針을보이는……

對外的으론 **防共** 에힘쓰고 對內的으론 **体育** 에힘쓰는

仁丹의 防共體育 兩容器를

銀粒仁丹五十錢에 **添附進呈**

實物圖

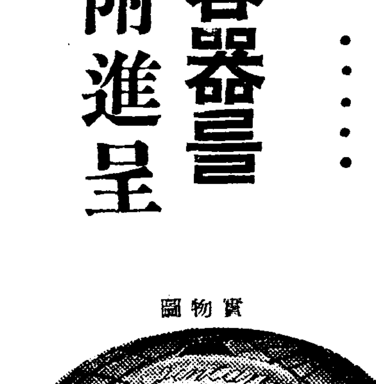

仁丹의防共容器
外에體育容器도잇슴을指定

本舖 森下仁丹株式會社

—昭和十四年度……❷

市內各高女入學試驗問題

淑明高女

算術 (其一)

1、次ノ式ヲ計算ナサイ
(イ) 15+6×8−91+7
(ロ) $1\frac{5}{9}+1\frac{1}{6}\times\frac{3}{7}$
2、次ノ式ヲ計算ナサイ
(イ) 0、74×0、05
(ロ) 4914÷7、8
3、甲ト乙トノ比ハ3：2デ、乙ト丙トノ比ハ$1\frac{2}{7}$：2デアル 甲ト乙ト丙トノ比ヲ求メヨ
4、或商人ガ仕入品ニ2割5分ノ利益ヲ見積ツテ定價ヲ6圓25錢ト附ケタガ買手ガナイノデ5圓70錢デ賣拂ツタ損割ノ歩合ハ幾ラカ
5、地圖上デ本校ト京城驛トノ距離ヲ測ツテ見タラ33.40cmデアツタソノ地圖ハ實ノ$\frac{1}{6000}$ニ縮メテ書イテアルナラバ實際ノ距離ハ幾mデアルカ

(其二)

1、或商人ガ元金ノ$\frac{2}{7}$ヲ儲ケテ元金ト儲ケトヲ合セテ1080圓ニナツタ儲ケ何程カ
2、15人ノ職工ガ4日間ニ仕上ゲル仕事ガアル モシコレヲ6人ノ職工デナセバ幾日ヲ要スルカ
3、日歩2錢デ金500圓ヲ銀行カラ借リ120日分ノ利子ヲ拂フト利子ハ何程カ
4、二ツノ分數ガアル其ノ和ハ$1\frac{7}{15}$デ差ハ$\frac{2}{15}$デアルコノ二ツノ分數ヲ求メヨ
5、或人財產12800圓ノ家督相續ヲシタ相續稅ハ何程カ
稅率ハ5000圓マデノ財產金額ニ對シテハ0、5%
5000圓ヲ超エタ分ニ對シテハ 0、6%
1000圓ヲ超エタ分ニ對シテハ 0、7デアル

國語科【續】(其ノ一)

一、左の文を讀んで左の問に答へなさい。
汽車でドイツの國內にはいつたのは朝まだほの暗い頃でしたが1、もう沿道の田畑には農夫が鍬を振るつてをり、又2、工場といふ工場には盛に3、黑煙が上がつてゐました。これはイギリスやフランスなどでは見られぬ光景で、私は今更ながらドイツ人の勤勉なのに驚きました。やがてベルンに入つて見ても、勤儉の美風が市民の間にあふれてゐて、4、彼等が大戰後に於ける5、自國の疲弊を回復するために活動してゐるのには全く5、敬服しました。
(問) 1、ドウシテもう卜書イテアルノデスカ。
2、工場といふ工場トハドンナコトデスカ。
3、黑煙が上がつてゐるノデ何ガワカリマスカ。
4、彼等ハ誰デスカ。
5、自國トハドコノ國デスカ。
6、敬服しまたトアリマスガ何ニ敬服シタノデスカ。
二、次のワケを持つてゐる語を漢字で書きなさい。
一、天皇陛下の お作り遊した歌。
二、外國に勉强に行くこと。
三、夕方に出る新聞。
四、十月頃で春のやうに暖いお天氣。
五、人の死にぎは。
(其ノ二)
二、左のワケを書きなさい、
一、終始一貫。
二、前途有望。
三、一擧千里。
四、呱呱の聲をあげた。
五、雪かとまがふそばの花。
六、旅人よ心して踏め。
四、左の語に讀假名をつけなさい
一、天壤無窮 二、國運隆々
三、自力更生 四、山間僻地
五、露營 六、適宜 七、安否
八、行方 九、早速 十、行儀

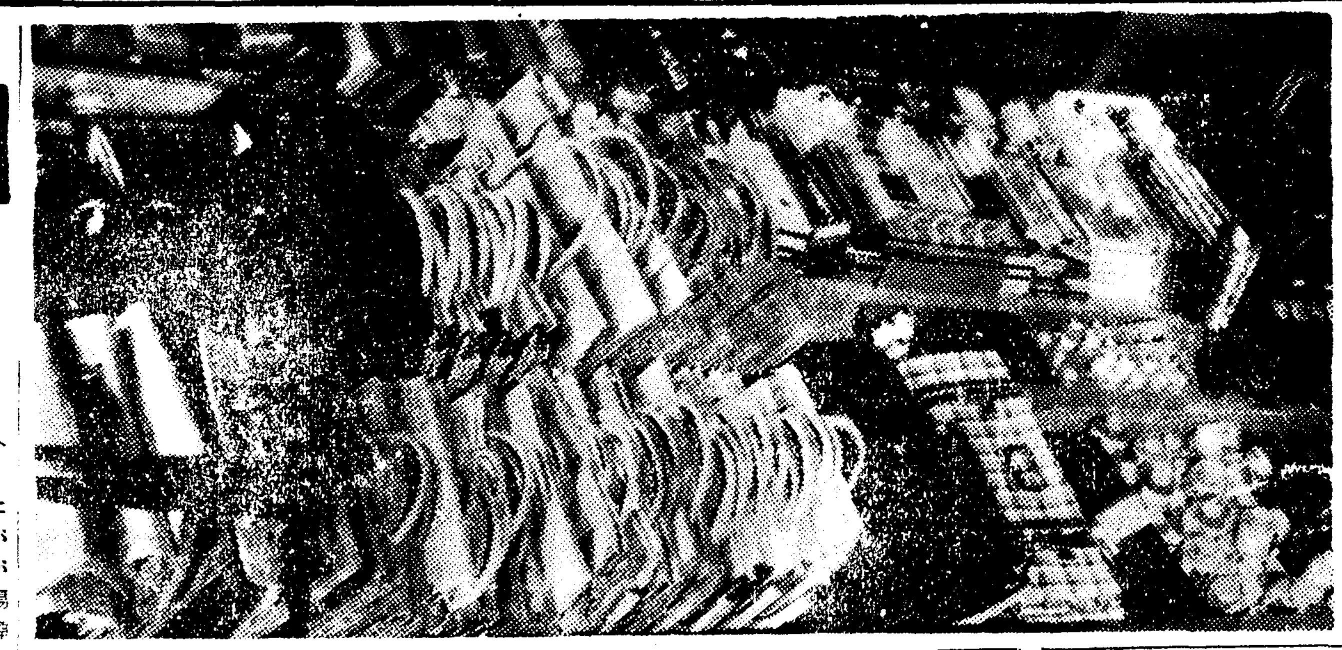

신입학아동에게

학용품선택은 어떠케해줄까

부형이나학교선생님이 먼저가저야할상품지식

학령의 아이들을가진 가정이나 학교에서는 취학준비로서여러가지 학용품을 사드릴때입니다만 비상시국에당해서 헤프지안코 경제적이며 교육상적용될만한것을 선택함이 무엇보다도 필요할것입니다。 사드릴학용품이 아이들에게적당한지 안한지를 기피만잘해보다면 불량한것을 사용하기때문에 어린아이머리를 상하게한다거나 피곤하게한다거나 하는것이 잇는것을 아시게될겁니다。 그러므로 이점을주의하시어서 어떤것이 아이들에 조흔지 연구해보십시다。

연필─누구나 다쓰게되는것은 연필입니다 소학교에 입학하는아이에게는되도록 부드러운 뻭(B)자의 연필을쓰게해주십시요 흔히보며잘부러지지안는것을 고른다고해서아주단단한것을 사주는수가만습니다만 이것은연필에 칠을빨리쓰는 버릇을 기르게됩니다 따딱한연필은 종이를 찌저트리게되고 그다음채장에 글씨자죽이나고 그러면서도 글씨가 호릿하게씨어지니까 아이들은 연필을 빨지안코수업개될뿐더러기분이 나빠집니다 그러므로 연필은 B W HB기조흔데 좀고급이면 HB와 H의중간인F를 쓰게하는것이조흡니다 또한가지 조흔연필의조건으로서는나무가 순순히 깍거지는것이라야하는데 나무가 휘엇다거나 매듭이잇다거나 단단한나무는 연필심이 잘부러집니다 연필중에는심이 잘부러진다는 비난을피하기위해서 겻표에는 부드러운것처럼해노코 실제로는 HB에다H를 석긴것이 잇스니까 심의단단한정도를 밝혀보는것이 필요합니다。

크레욘─크레욘은 여름에나겨울에나 꼭가티칠해지는것이삼입니다 여름에휘기잘하는것은『파라핀』을 너무만히너흔불량품인데 이런것은 겨울되면 또너무 단단해서 잘그려지지안슴니다。 조코나쁜것을 구별하는데는 처음에한번 칠해본다음다시그우에 또한번 칠해보아서먼저칠한것이 가려지지안코 그우에나중것이 칠해지는것이조흡니다。 벗겨지는것은 밀착성이적은까닭인데 중색(본색)이되지안는 크레욘은 일체로 조흔것이라고할 수 업습니다。

란드셀─1멜가방드 용가죽으로만든대것이 만히되엇고 튼튼한것파악한것이잇습니다만 비올때에견딜수잇고 또겨울에에게 너무두겁지안는것을 구해슬겁니다。 운동회나 변또드는수머니는『필틀』로된것이 제일조코 베나목으로만든것이 그다음 됩니다만 요즘은 새로생긴갑으로 만든것이만히 나왓습니다 살때에는 여간비에 좀저저도 깟딱안할것을골라 지안허서는안됩니다。

필동─에는 세루로이드나 종이는가죽으로된것이 잇습니다만 튼튼하고도 끝기는 [illegible]

연필깍는기게─세루로이드입니다 이것은 오래써서 때가무든것이라도 어머니가 자주비누로 닥거주면 깨끗하게되며 아이들도 죽하게쓰겟지요 회전식(回轉式)은 강철로만든것이기때문에 제조금치가되엇습니다만 『바리칸』형으로된것이 잇습니다 이것은 깍는법을 조금씩이혀주십 어떤아이들에게도 [illegible]

구두약이 구덧슬때는?
구두약의 뚜껑은 꼭 막지안는다든지 또는 약이 차차수러갈수록 약이 단단해져서 쓰기가 만습니다 이런때에는 『테레빈油』 대여섯방울 떠러트려두면 저절로 물러집니다。

고무─고무는 연필자리가업서지는것이조흡니다 어린아이들이 부드럽고 탄력이잇서 잘지어지는것입니다 고무가 딱딱하면 종이만 드러워질뿐더러 연필자국도 잘안업서집니다 잘못된것을 지우게되는 경우가 만흔데 그때는 『크레욘』으로 도화를 그리다 『크레욘』 지는고무가 따로잇는데 이것은 고무에 우리가 흔히쓰는것이니 하나 장만해둘필요가잇겟지요 요컨대 어른들이 화용품에 관심을가지고잇스면되는 싸게쓸수록 조흔것이거니생각하는것도 잘못이며 아이들것이니까 아무거나 갈것이면되겟다 생각하는것도 찬성할수업는일입니다 비상시니까 너무조흔것도 말고 너무하치도말고 그중간가는 우량품을 선택해주는것이 결국은 제일경제도될것입니다。

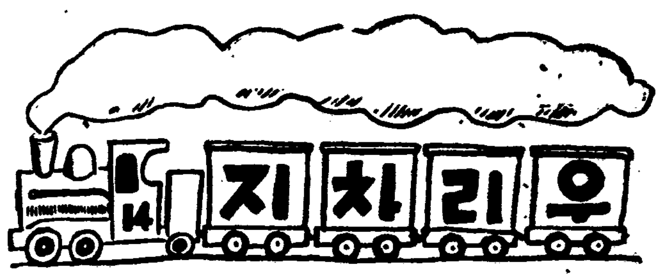

안녕합쇼
우리는 누구를맛나 인사할때
안녕하십니까
곤니찌와
미국사람이나 영국사람은
하우더두ー
불란서사람은
봉주ー르
독일사람은
뷔ー게ー트에스이ー넨
로서아사람은
즈드랍스트 부이체
지나사람은
쩌이 상 하오마
(글은사람 앞뎃선생)

축원의서식

이긴것보다는 날것이이롭다

별것아닌신선생활

❸……洪善杓

그뿐아니라 우지경이면 뇌의 활동이 둔하야지는동시에 몸의운동이 지둔함을따라 신체에해가된다는이리가 목도하야알게되는것은음식을 조금씩먹는것이 제일안전한것이니 음식을 먹을때에는 반드시 좀 부족한생각이잇슬때에 수까락을 놋는것이조흡니다 조금씩먹어서병이 업지만은 마니먹어서 여러가지 병이 생기는것은 이루헤아릴수 업는것입니다 음식에는 열량(熱量)즉『카로리』란것이 잇는것이니 연령 체중에따라 하로얼마만치의『카로리』의 음식물이필요하다하야 단백질이 얼마함수탄소가얼마 지방질이 얼마이러한비례로 영양을 길러간다는학설이잇스나 가튼음식에도 날틀것과 이킨물건의 영양이다르고 또는 산지에따라 성분이다르고로 정확히 표준잡을수업스나 위장에드러간음식이 열양중이면 열양중이 다영양소가되는것이 아니요 열양중에서 한양중이나 두양중밖에되지못하는중에도 모든기관의 조직이 먹는대로 다 영양소가 되지못하는 것입니다 이러한까닭으로 영양에요주되기수은 음식만 조금씩 먹는것이 가장이상적이라 할수잇스나 실제에는 섬유질(纖維質)을 먹지아니하면 대변이 순치못하는 동시에 음식물이 장내에서 부패하기쉬운까닭으로 우리의음식이란 한편으로는 흡수되기쉬운것을 취하것지만 한편으로는남은찌거지를 배설시킬만할것을 먹지아니해서는 안될것이올시다 그러면 우리는 음식을 얼마치 먹어야적당할까 이것도 역시 연영의경우 혹은 직업에차이가잇는판게로 그분량을 표준할수업는노릇이나 하여간 일시에 마니먹어 배가너무불러서 정체멜

산즘생이나 날즘생이 제양것 먹을수업는경우가 만히잇습니다 비가오다든지 눈이마니와서 멧칠굼는일이잇지만 몸에병이업는것은 습관에의한것이라할수잇는것입니다 어떠한학자가학(鶴)의위를 검사하여보앗는대 어느때나 학의위장에는 음식이 남어잇지안타는것인대 학은 어느때나 조금씩 먹어가지고 위장이비일때까지 먹지안는다는것으로도 이에따라 학이 장수한다는것입니다 이외에도 수명이길다는 앵무새도 역시 학과가티 조금씩먹는까닭이라합니다 우리가 마음대로 먹지못하는일이 만히잇는것은 일반환경이 그리되엿고 사회제도가 그러케되엿스나 그래도 될수잇는대로 천연물을먹어야 건강할뿐아니라 수명에도 조흘것입니다 천연물을 될수잇는대로 먹자 [illegible]

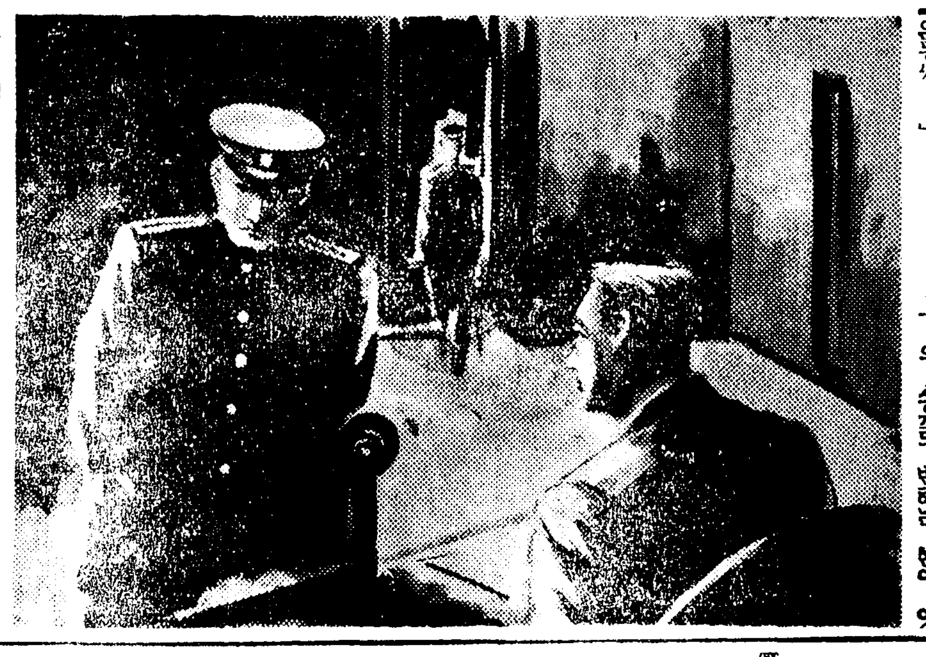

長篇探偵小說

魔人 【九】

金來成 作
崔根培 畵

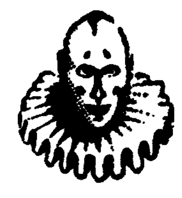

魔人의命令書(一)

공작부인이 가장 화려하게 꾸며노앗던 조선 총독의 가장무도회는 저 별란한 웃음을 웃으면서 돌아가는 무기미한 도화역자의 던진 한자루의 비수로 말미아마 공포의 수라장으로 변하엿스나 다행히도 공작부인이 바른 어깨의 상처는 예상 이외에 가벼워서 오월 초열흘날에 거행할 결혼식에는 추호도 지장이 업스리만치 회복되엇다。

물론 거기에는 늙은 신랑 백영호씨의 남달리 두터운 간호의 탓도 만흐리라。

그는 거의 매일처럼 젊은 약혼자의 여을 떠날줄을 몰랏다。

『은봉씨─』

그는 어떤날 [illegible] 공작부인과 어깨를 나란이하고 어린 한강인대를 물끄러미 나려다보면서 불럿다。

『왜그러서요?』

긴 살든섭미테 숨엇던 공작부인의 까만 눈동자가 반만큼 웃으면서 흑요석(黑曜石)처럼 백영호씨를 처다보앗다。

『한주일 후면 은봉씨는 나의 안해!』

감개무량한 드시 그는 다시 차저온 자기의 청춘을 허끄듯이 대굴대굴 굴리면서 맛보는것이다 그러나 공작부인의 얼굴에서는 그순간 부처처럼 표정이 사라지엇다。

『은봉씨는 이 늙은이의 안해란 말에 아무런 불쾌도 느끼지 안습니까?』

『그런말은……그런말슴은 이후 다시는 저에게 물어주시지 마세요。 물어주시지 마세요。』

거의 애원하드시 굴러나오는 공작부인의 목소리였다。

『아름답지못한 질투라고 생각하시지 마시요。─저번날은 은봉씨가 경찰관에게 한 증언─김수일이란 화가와 연애관계에 잇섯다는 말을 이 늙은이는 어떠케 생각해야만 될는지……』

공작부인은 잠시동안 대답이 업더니 가지이 입을 열엇다。

『김수일씨는 나의 감정의 연인, 그리고 백영호씨는 나의 이성의 연인─』

그순간 백영호는 한편 젊은 [illegible] 시겟습니까?』

『삽가 말씀을하서요。』

공작부인의 어조는 약간 노갓다。

『은봉씨! 고맙소! 이 늙은이가 만일시인이엇던들 이 고귀한 순간을 이대로 보내리까─』

백영호씨는 불연듯 공작부인의 어깨를 껴안엇다。

『이와가튼 의사를 언젠가 한번은 은봉씨에게 조용히 표시해보리라고 기회만 잇스면 입을열엇스나 도무지 말문이 콱 막혀서…사실은 지금 경비난으로 폐교의 운명에임한 혜전(惠專)을 위하야 칠십만원을 제공할셈으로 교장 황세민(黃世民)씨와 누차 교섭을……』

갑자기 친 백영호씨의 목소리를 공작부인은 들은체만체하고 멍하니 서잇더니 어깨의 언진 백영호씨의 손을 슬그머니 내려노면서

『저기 남주씨가 오십니다。』

하고 정문을 가리킨다。

『옹, 그러면 나는 이길로 곳 황교장을 차저봐야 되겟수─』

백영호씨의 가슴을 울으고잇던 우울─황금의 힘이 공작부인을 황홀케하지나 안헛슬까? 하고 의심하던 우울을 일시에 떨쳐버리듯이 그는 발거름도 가벼게 공작부인의 처럼을 나섯다。

이처럼 모욕을 느끼엇스나 다음순간 그것이 당연한 일이라고 그의 멋기 업는 피부와 그의 힘업시 축 처진 머리털이 그의 귀밋테서 조용히 타이르는것이엿다。

『잘알아 들엇습니다。 나는 은봉씨의 말에 대하야 분노를 못느끼는 나자신을 잘알고 잇습니다。』

『파히 감정을 상치마세요 연정의 대상도 가지각색─나는 벌써 꿈을 사랑하는 어린 소녀는 아니예요。』

『은봉씨!』

『……?』

하고 그때 백영호씨는 힘잇게 불럿다。

『만일 내가 가진 백만원이란 재산이 이자리에서 다른사람의 소유로 변하는 한이 잇

紙上病院

保健部陣容 (가나다順)
內科 [illegible]先生 [illegible]先生 [illegible]先生 [illegible]先生 [illegible]先生
外科 白[illegible]先生 [illegible]先生
皮膚科 [illegible]先生
眼科 [illegible]先生
小兒科 [illegible]先生 [illegible]先生
産婦人科 [illegible]先生 許信先生
耳鼻咽喉科 [illegible]先生
保健部主任 [illegible]先生

流產일른지요? 月經時注意는?

問 二十四세의기혼여자로서 아직임신을못하엿사온데 지난六월에 월경이 희박하게 조금식 두번잇스면서 구미를잃고지내다가 七월八일부터 十五일간이나 하혈이잇든중 손바닥만한 피멍어리와 아주질긴물으례한것이 나왓습니다 그리면서 젓도녀질동안나왓는데 이것이 병일가요? 혹은유산일가요? 월경이갓가웟슬때 성교후에피가낫는데 이것도병일가요? 그러고 월경은 꼭 二十八일만에 잇는것이 순조인지오? 월경전후에 주의할점과 국부씻는데 무엇이조흔지 자세히 아리켜주십시오 ([illegible])

答 흔히한지 면해나되며 월경은 순조로웟는지오? 지난六월에 월경이 희박했다고하섯스니 二、三일간조금잇다말엇는것갓습니다 평소에는 월경이 며칠이나잇섯는지오? 좌우간내용보오니 임신 一개월이상 二개월되자마자 유산된것갓습니다 六월에월경이조금잇다가 七월에불과하여 유산된것으로 생각됩니다 유산시에는 아래배가몹시아프고 조금식나오는피가부속에서 뭉처진것이고 그중에 질긴것이잇섯다고하니 그것은임신되엿든 란막(卵膜)이엿슬것입니다。 十五일간출혈되다가 아주그첫다면 완전히유산된것입니다 란막이 조금이라도 자궁속에남어잇스면 출혈이계속되는데 이러할때는 부인과의 소수술을바더야됩니다 출혈이 잇는데 젓도 나오다하니 틀림업는유산이엿스며 유산된후에는 다시임신되기쉬우니 조키상한증상이보이거든 의사에게 문의하심이필요합니다 한번유산하면 습관성유산이되기쉬운것이니 임신중에는 극력주의해야됩니다。 월경이갓가웟슬때 성교후에한출혈은 성교로인하야 내생식기(內生殖器)특히자궁에 충혈이 심해진까닭인데 이것은병적이라할수는 업습니다 유방이 진창되는것은 월경에발육이 좃흔사람은 그리되는것인바 유방은 신경이 예민한것이므로 조그만한자극에도 감수성이심한것입니다 그리고 월경은 의학상으로는 二十八일 즉四주일만에 온다고 하지만은 개인에따러 다른것인즉 수일동안 틀린다고 병적은 아닙니다 월경전후는 심신을 안정하여야하고 더욱 신경질이 되기쉬우므로 이점에 특히 주의하여야되며 성교는 물론안됩니다 국부는 보통더운물로씻는지 『리졸』이나 『크레졸』石鹼液을 Q 五%로타서 씻기도하는데 외부만씻는것이지속까지 씻으면 해롭습니다。
(保健部主任 [illegible]先生)

問議上注意
問議하실때는 住所 氏名 年齡 症狀 男女別 職業等 明記하시고 [illegible] 朝鮮日報保健部로보내시오 [illegible]

有名한 醫學博士 森田資孝先生推奬

머리가몹시아플때……노ー신
골치가갈러지는것가티쑤실때……노ー신
간간히변두머리를알을때……노ー신

頭痛이아니라도머리가무겁고흐릿흐릿할때나 過度한讀書로睡眠이不足할때나 술을過飮하야그翌日氣分이좃치못할때나 어느ー신한봉만잡수시면 神出奇妙하게도나슬뿐만아니라 平時에服用하신대도 머리가아주明快해집니다

ノーシン 노ー신

이商標에注意하시요

定	價
四包入	二十錢
七包入	三十錢
十三包入	五十錢
二十八包入	一圓

發賣元 名古屋市東區京町二丁目
荒川長太郎合名會社
振替名古屋七五三番

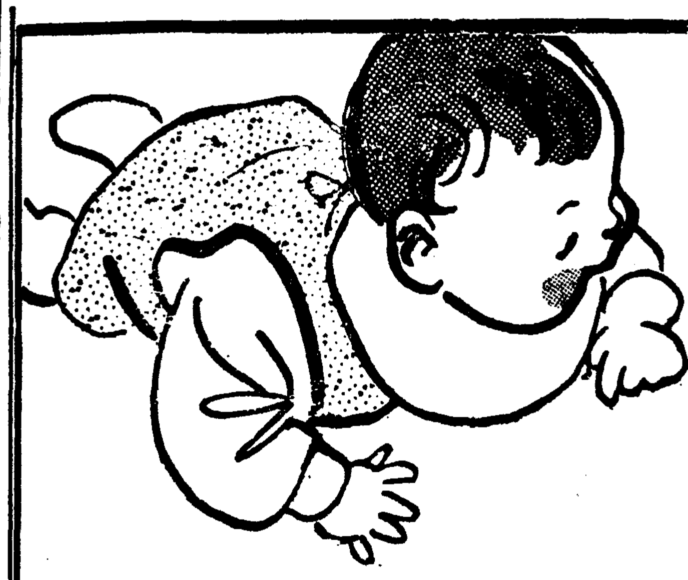

明治(赤罐)가루牛乳는 푸는方法이容易하며 뒤에砂糖을넣는것과가튼手苦가업스므로 어떤때나곳必要에應하야 使用할수잇습니다 더욱榮養價의點으로나 消化吸收의點으로나 極히優秀하며 그리고도良品의 大衆化를圖하기爲하야서의 奉仕品이므로 다른어떤乳製品보다도 廉價인것입니다

用法이簡單하고價格이低廉한優良加糖粉乳

明治(赤罐)コナミルク

★御愛用者優待證附★

明治製菓株式會社

專賣特許
ゼオラ
藥用齒磨

齒槽膿漏는어찌하야되는가?

齒槽膿漏의原因에는 全身的榮養關係와 直接的原因이잇다。
直接的이며 가장큰原因이되는 齒石은 ゼオラ 獨特의 置換作用으로合理的으로防止할수잇다。

置換作用과 併行하여無比로 强한 吸着作用이 活動하므로 口中의汚垢와 黴菌을完全히 吸取하고 淨化하여 虫齒、口臭를根本的으로防止하며 이리하야齒와齒齦의 健康이確保되므로 咀嚼力도 理想的으로되여 榮養攝取가 順調로된다。

强健康化에ゼオラ!

定價二十五錢

發賣元 東京日本橋兩國 ミツワ石鹼本舖藥品部
H.38

「일헛든幸福」 三幕四場
「代用品時代」 一幕
「사랑에속고돈에울고」
安東縣 東洋劇場

本報安東縣支局
安東縣官電街十三號
長電話三七四四番

書窓閑話

訥齋集讀後感 (下)

湖岩

先生의遺文과 詩文을 모흔 全書로 말하면 본래家藏六卷 이 集은十卷이 잇섯것이 中間에 散佚되어버렷다 한다. 現存한 訥齋集六卷二冊은 先生의後孫 [illegible]란이가 散佚中에서 蒐集하야 刊板한 것으로 그後正祖께서 御命에 依하사 改印한것이다. 그內容은 [illegible] 古今時[illegible] 于首外 附錄으로 [illegible] 正等名流의 詩文數篇을 실어서

고 또 先生의 遺書遺事를 거두어 너헛다.

그러나 先生이 入朝後 [illegible] 하는동안에 [illegible] 錄에 [illegible] 書된것이 잇스며 本集에 散載되것도 어떤것은 目錄만이 잇고 그全文이 散佚되엿스므로 讀者의 慨歎을 不禁하는바 最近에 이르러 先生의後孫인 某氏가 널리 實錄과 그他로부터 書에 보이는 先生의佚文을 搜

出하고 또正祖께서 엇는 先生의遺文을 搜集해서 새로 書로 부치考證에 便케하야 訥齋集四卷一冊을 만드럿다.

이續集은 原集에對하야 補助的效用을 하는同時에 獨自的價値를 가진것이다.

先生의制度方略이 만히 續集에 잇서는바 北方國防에 關한初次上疏 및 再次上疏 및 三次上疏와 便宜十八策(廿八策의誤?)이 모다 國防에 目標한것을 이續集에 실렷음은 일즉이던 政策을 다시차즈는듯한 感이 생긴다.

請改正田收兵制疏를 비롯하 陳時政大策과 議合上時弊 大事와 그他十數篇는 아주原集에 빠진것이 續集에 실렷는데 그中에도 [illegible]

[illegible] 와의 [illegible] 文字로서 先生의 [illegible] 한 [illegible] 三 [illegible] 을 살린것이다.

續集의 分類는 原集의 그것에依하야 [illegible] 및 附錄 [illegible] 四冊으로 만드럿다.

이續集의出版은 訥齋硏究의 [illegible] 로하여금 [illegible] 努力을 省略해주엇슴 [illegible] 表하는바로서 이런 [illegible] 한 [illegible] 이今後에도 작구刊行하게되어 우리네 古典文化를 考究하야 [illegible] 만흔 便利를 주기를 바라는바다.

訥齋先生을 말할때에 [illegible] 한逸話가 하나이 잇스니 그는 다름이 아니라 正祖께서

[illegible] 하시고 [illegible] 일즉 [illegible] 의 [illegible] 그대로 [illegible] 하엿슨즉 訥齋의 [illegible] 가 三百餘年만에 비로소 [illegible] 업이 [illegible] 이다.

그러므로 正祖께서도 [illegible] 하시기를 [illegible] 이 비록 오를 [illegible] 되엿스나 그 [illegible] 功勞 [illegible] 는 梁文襄이라하야 [illegible] 에 [illegible] 하사 訥齋集을 刊行케하고 特히 [illegible] 의 [illegible] 에 실어서 [illegible] 의 뜻을 보이섯슴은 九泉에잇는 先生에게도 一大 榮譽가 될것이다.

그런데 더욱 [illegible] 한것은 이 [illegible] 을 [illegible] 한지 十五年후에 [illegible] 三十人이 모다 先生의外裔이엇스니 偶然이라할가 [illegible] 한 바이다.

新刊紹介

◀朝鮮文學◀ 三月號 發行所 京城府光熙町二丁目九 朝鮮文學社 振替京城二二五四五番 定價二十錢

◀批判◀ 三月號 發行所 京城府寬勳町一四六 批判社 振替京城二三七八七番 定價二十錢 送料一錢

◀農業時代◀ 三月號 發行所 京城府光化門通一九八 朝鮮農業時代社 振替京城八九二〇番 定價三十錢 送料二錢

◀朝鮮銀行統計月報◀ 前年十一月分 發行所 京城府南大門通三丁目一一〇 朝鮮銀行 定價五十錢

◀幼年畫報◀ 三月號 發行所 平壤府西城里一〇ノ二ノ四九 一千年畫報社 振替京城一八七一〇番 定價十五錢

◀體育日本◀ 三月號 發行所 東京市[illegible]町一ノ一 大日本體育協會 定價三十錢

◀大衆醫學◀ 第一號 發行所 京城府[illegible]町三三四 大衆醫學社 振替京城二五九〇九番 定價二十錢 送料三錢

◀活泉◀ 三月號 發行所 京城府竹添町三丁目三五 東洋宣敎會聖潔敎會出版部 振替京城一一五五〇番 定價二十錢

學藝

나의硏究테-마

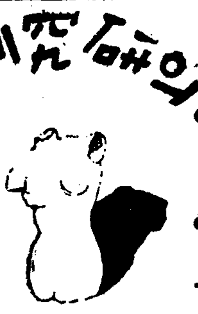

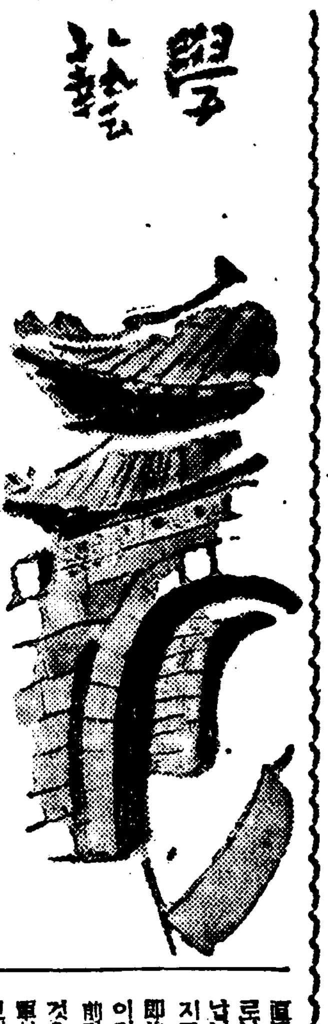

內分泌腺과癌에關한實驗

알기어려운科學의眞相

世專教授 尹日善

主로前부터하여오든 各內分泌腺特히 그『아레르기』性變化에 關한것과 癌에關係되는腫瘍의實驗的方面으로하고잇습니다

各內分泌腺의機能如何가人體의모든 現象에關係잇는것은말할것업습니다 現在하고잇는것에가지를들면實驗的腎臟炎과副甲狀腺의變化 또糖尿病에쓰는『인슈린』과副腎의變化特히副腎의『비타민』C量과의關係, 脚氣에는副腎皮質이肥大되며脚氣는『비타민』B과關係잇서『비타민』의調節과副腎의關係를 보고잇스며 月經과甲狀腺과 關係가잇서서實驗的으로 甲狀腺과卵巢機能과關係가잇는것을보고잇습니다

『아레르기』에關하야는 特히各內分泌線에 關한것이며 그變化의年齡的差異도보앗습니다『아레르기』는 體內或은 體外서 異種蛋白이 一定한期間을두고 返復해주면 最後處置한 그臟器에特異한變化가나타납니다 特히臨床에도 보는腦髓『아레르기』에잇서서 膵臟에서는 出血性膵臟炎을이르키며 人體에 모든것과 類似한變化가나타납니다

(사진은 白鬼解剖實驗中의筆者)

한것으로 녀길수잇습니다. 原因은 最近動物에잇서는傳染性腫瘍이 或은腫瘍의 傳染性이 明白히되여 人體에오는惡性腫瘍 卽癌이나 肉腫가튼것도 或이나 傳染性의 卽어떤微生物, 近來만히 알게된 病毒性 卽『버-쓰』에 關係잇는게 업는지도問題입니다 綜合的으로 만흔設備와 時日이 必要하것습니다 癌에對한것이 淺히알여지기 祈願할것뿐입니다.

腫瘍에 關하야는 只今은 動物腫瘍卽家兎肉腫에잇서서 異種蛋白或은腫瘍蛋白을 再次주어 特히 腫瘍組織內에 病에關한 腫瘍에關하야는 그原因 早期診斷 及治療에關

直接再注入하면 腫瘍的으로보면 날이만하것이 나타납니다 卽腫瘍組織은 작어지고 防禦組織이增加됩니다 卽治癒의現象이라 보겟스나 이것이 數日後에보면 도루 前과가티 腫瘍組織이 느는것을볼때 科學의眞相은 測量히 가리켜주지도안코 꼿보혀주지도안는것을 알겟습니다

또癌診斷上有用한것이 생기며 有用하게될때가 잇슬지모르나 癌患者의尿를 白鼠에注射하면 膵臟이크는것을볼때가 잇습니다 그腫瘍에對하야는 알수가 업스나 이러한것을 더해나갈때 어떠한것이알여질지모를것습니다

漢詩募集

題 九齋

古詩 押韻隨意

律詩 押韻 齋

限三月十五日 ([illegible])

【解題】九齋學堂在開城府紫霞洞口高麗顯宗以後干戈稍息(契丹入寇)未遑文教文憲公崔沖收召後進敎誨不倦學徒坌集遂分九齋(樂聖·大中·誠明·敬業·造道·率性·進德·大和·待聘)以誨之東方學校之盛蓋由沖始世稱海東孔子 其孫洪良浩撰遺墟碑銘曰松嶽崢嶸紫霞幽光有斐宏儒[illegible]方九齋[illegible]洋洋[illegible] 世遠跡泯遺風未亡[illegible]水流草木餘香

映畵와文學에關한 프라그멘트 (五)

東京 吳泳鎭

어떠이는 文藝에서 急迫한場面을描寫하는데 映畵的手法을 쓴다고하나(例를들면『나무입 나무입……비,나무입 떠러진다』)이와가튼 叙述은 卽 簡潔한文句로 力動的效果를내는 描寫法은 映畵가 따라서 『시나리오』가 世上에나오기 훨신前 옛날부터 詩人들이 常用하는 手法이아닌가. 大戰後의 여러流派의詩人의 作品가운데 더욱 顯著하例를 볼수잇다.

이러케 보아오니 新生藝術인 映畵는 그先輩인 文學에對하야 何等의積極的影響을 주지못하엿다고 할수밖게는업다.

그러면 映畵에잇서서의 文學的要素는 무엇인가를 생각하여보자. 그것은두말할것업시『시나리오』다.

映畵가 前世紀終末 처음世上에 나왓슬때는 단지 한個科學上의 一發明品에 지나지못하엿스나 大衆은 發明品으로써의 움즈기는寫眞에 滿足지안코 옴즈김의事件性 卽『스토리-』를 要求하엿다『시나리오』는 여기에 이르러 비로서 誕生하엿다 『시나리오』의어머니는 映畵가아니고 大衆이라고할수잇다. 따라서 『시나리오』에는 무엇보다 大衆的인通俗性이 잇섯고 잇서야만 하엿다 大衆의 特性이요 또한 映畵自體의 原始的特性이다.

映畵의新奇함에 漸漸 大衆이 늬어오자 그들은 漸漸 映畵의 內容 卽 質을 問題로 하게되엿다 一九〇三年 佛蘭西의誕生된『필름다아르』社는 만흔文藝映畵를 製作發表 하엿고뒤니어 伊太利 서도『바디스』를爲始하야 만흔 歷史映畵를 製作하엿다. 文藝作品의 映畵化는 問題的이나마 今日에까지 繼續되고 또 [illegible] 映畵의質도 向上되엿다고 할수잇다 지금까지 만흔文藝作品을 映畵化하고 그것으로 어느程度映畵를質的으로 向上시키는하엿섯스나 一方 그것때문에 一部知識人의 誤解를 招來하게되엿다.

어떤사람은 前述한바와 가티 文學이 映畵의唯一의 思想的營養物이고 文學의힘을 어든後에야 비로서 映畵도 思想을 獲得할수잇고 文藝映畵만이 高度한內容을가질수잇다는 偏見을 가지고잇다 或은 映畵의 心理描寫를 가장 非映畵的인 文學的心理描寫와 混同하고 心理描寫만이 映畵에잇서서가장 文學的이라는 誤謬를犯하는이도잇는形便이다.

그러면 映畵에잇서서 가장文學的인것은 무엇인가하면 아까도 말하바와가티 文學的表現形式을取하고잇는『시나리오』라고 할수잇다 그러나 이것을 한번 內容的으로볼때는 映畵制作過程上의 한개의 素材로써의『스토리-作』『이데올로기-作』이라고 할수잇다.

近來 問題되여잇는 文藝映畵를 들어생각하여볼때 가장優秀한 文藝映畵란 文學의支配에서버서난것임을 알수잇다 듀비비에가『무쉬르다쉬의밤』『大地의끗을가다』等 시메농의 探偵小說『男子의머리』 막·코르帝의『리·방데-란』에서 借用한것은 무엇인가 決코原作이아니다.

卽 文藝作品은 映畵作家에對하야 마치自然에對한 畵家와가티 그作家的情熱을 燃燒시키고 創作心을 刺戟시키는 素材에지나지안는다 文學에게 最後까지支配를 밧지안코 文學을 自己의藝術的消化를하야 利用하는곳에 비로소 純正한文藝映畵가 出現하는것이다 여기 關하여서는 拙稿『朝鮮映畵의時相』(朝光二月號)를 參照하여주기를바란다.

文藝作品에對하는 映畵作家의 態度가 超越的이면 文學作品의 映畵化는 決코 映畵의恥辱도아니고 邪道라고도할수업다『오리지널·시나리오』가 文學作品과比肩할수잇는 程度의 純粹한藝術性을 獲得한後라도. 새로운題材와 視野의擴大를 爲하야 文藝作品의映畵化는 繼續될것이요(佛蘭西의 有能한映畵作家의現狀) 또한 하야할것이다 文學과映畵의 貸借關係는 一方的일지라도 決코 映畵의恥辱이 아님을 强調하고 拙稿를끗마는다. (二月十三日)

漢詩

題 碓樂

押 聲(古詩隨意)

滄東 考選

選外佳作之五

元山府外城北里六二番地 黃錫大

新羅舊憑龜得鄕,有臣姓朴名元良。天皆禪聰萬夫爽,光風霽月君子身。酒眞相諸不染飮,盡心竭力輔佐王。名利驅前不奪心,棄如敝屣道路傍。結構茅屋狼山下,時耕石田文築墻。百結敝衣若懸鶉,累厨不繼三日糧。嘯竹眠花與無涯,枕流漱石與亦長。飮酒漢時樂昏昕,携杖子丁皆高岡。古木號風減將暮,四隣杵響搖皤房。好逑淑女勸歎聲,我獨無樂甚斷腸。百結先生輒擧頭,歡息仰看彼昊蒼。死生有命難左右,富貴在天亦難求。禍來不拒往不退,汝以何由做心傷。鼓琴宛如杵聲,世稱碓樂永流芳。

懸賞씨나리오當選作(其一)

비오는거리 (二)

李性杓 作

鄭玄雄 畵

◇英淑의방

煙突이 열리며 한손에『헨드빽』 한손에 구두를 들고 英淑이가 나옵니다 나오다가 엽기에 주춤하고 얼골을 가리고 못참겟다는드시 아까보다는좀 노파로움을하고—

수건으로 입을 가리고 얼른 마당에 내려서서. 저녁준비에 부지런한 德洙어머니에게 생긋 웃으며. 고개를 끄덕하고,

—다녀오게요

아까와는 딴판으로 못볼듯체하는 德洙어머니 고개 숙이고 문을 나서는英淑 살을 흘겨보다 德洙어머니는 시기하다는드시 뻔히 英淑의 뒷모양을 바라봅니다 그리고는 입이제던다는드시 또고개를 끄덕끄덕 합니다.

◇아침마당

눈섭까지 하얀 노인이가 뒷동동——자기딴엔 몹시 급한 모양이나 사실은 굼뜨이가 리게 동내이를 버티며 걸어나오며,

뒤짐을 지고 혼자서 고개를 끄덕이고잇든 德洙어머니 여페와서서,

—거 뭐요?

하며 멋도 물으고 대문밧글 내다봅니다.

◇대문밧길

젊은 남녀가 사이조케 팔을 끼고 지나갑니다.

◇德洙어머니와 노인

會心스런 노인이 미리 징칙 洙어머니를 꾹 찌릅니다. 반간해서 이게 무슨 망녕이 이지요. 그것을 바라보고 해해 해하며 늙은이 다웁지안케 옷고 한쪽 눈을 찔끔 감으며 德 [illegible] 나고 무섭게 노리는德洙어머니.

—어머니.

하고 그때 혐수룩하게 차려 [illegible] 긴 德洙가 들 아웁니다. 스물다섯 채린채 리파는 반대로 아주 신경질이요 현대적조좌 불안을 일신에 구현한 청년 공연한 일에도 눈쌀을 찌프리는것이 德洙의 버릇입니다 중학을 마치고 몇해놀다가 지금은 조그마한 어느공장 사무원격한 바직공으로 다닙니다.

멀쑥해서 또 뒷동뒷동 안으로 도망질치는 노인.

德洙어머니 아들 모르게 또 한번 노인을 흘겨보고,

—너 오늘 일직 나오는구나.

德洙 그말에는 대답도 안코

—거 웬새씨 예요 지금대문으로 나간 색시 전엔 못 봣는데……

德洙어머니 아들의 벤또를 바더들며 불쾌한도안코 합니다.

—월정수지 꽤 오래 걸더 방으로 이사왓단다.

—참 샛것든가

—참 샛것스런 칠 허닉 그귀지것들……에 어서 방으루 들어가라, 거지것어린다.

德洙, 끔씩 웃고 방으로 들어가서 저고리를 벗다가 문으로 고개를 불쑥 내밀고 저녀상보는 어머니더러

—그래두 참 잘생겻든데 바루 저건너방 딸이죠.

방은 놓담 방은 지짐이 뭣지 그새씨일이 걱정인 모양입니다 德洙어머니, 밥을 푸다 말고 주먹으로 때리는 시늉을 하며,

—얌전한 옷이나 가림입구 나다니나 해망 그까짓거 너 사과하배냐 그런 게집 잘못하면 제 집 어지구 집안쫓어되구 허는 법이란다. 너 헤여나……

—천추에 드는게 제일이라는데 사람의일을 누가 아냐요 연분이……

—연분이구 제비뭉이구 에미 엇쥐스런소리 작작좀 해망. 원 별소리가 다만다.

그리고 돌이서 얼굴을 마조보고 웃는다.

文化討議室

【問】現時朝鮮文學에잇서서 時調文學이 獨特한 詩文의 部面을 차지하고(勿論現代自由詩와 分別하야)잇스며 압흐로도 그러할傾向이잇습니까. 또時調硏究에잇서서 古時調를 鑑賞하고吟誦하는外에 特別한方道가잇습니까. 時調上夫에有用한 書籍을아르켜주십시요 平壤 가生

【答】勿論 獨特한部面을차지하고잇습니다 아프로 이것이 더 큰發展을하겟느냐 못하겟느냐하는것은 斷言할수업습니다. 硏究하는데는 勿論鑑賞과 口誦도 必要하지마는 그것의發生學的 또는形態學的 硏究도 매우 합니다 時調공부할책으로는『靑丘永言』『時調類聚』『瓊山時調集』等이잇습니다. (一記者)

【問】現代詩를 理解하는데도음이될만한『詩鑑賞法』가튼 書籍은업는가요? 잇거든 冊名과販賣書店을下敎하여주시십시요 文學에잇서서『로만』이란 말과 『이데아』란말의뜻을 具體的으로說明하여주시시요. 咸昌 五Y生

【答】春山行夫의『詩의硏究』와 이전에 東京서發行된『詩와詩論』等이잇섯스나 東京市芝區區大井町에잇는 四季社發行의 『四季』란는 詩雜誌가잇습니다『로만』이라는것은 본래小說이란말인데 지금은 空想하는 小說을 이르고『이데아』라는 것은 理想이라는말입니다. (一記者)

新發賣

十錢으로 病을고치는時代가왓다

이젓은日本藥의勝利입니다. 大學目藥本舖의硏究部에서 多年硏究한結果는이러케잘듯는藥이 모도 『어떤것이나 一個十錢』이라는 놀라운廉價로賣出되엿다。 그것은實로 在來의一般藥價의 半額도못되는 廉價외다。 貴下의求하는藥은어떤것이나十錢입니다 일로부터는누구든지 十錢을가지고藥店으로가서「大學十錢家庭藥」(二十種)中에서自己病에 適當한것을 選擇하야 곳손쉽게 곳칠수잇습니다。

어째서싼가 (어떠케잘듯는藥이)

1 藥學博士大谷文昭氏[illegible]하야多年學徒의實驗한硏究
2 科學的生産設備와最新의機能力을發揮하는大工場
3 合理化한大量生産販賣制
4 比類의[illegible]

◉大學十錢家庭藥 (疾病에따라二十種이잇다)

●胃腸의疾病에는 大學胃腸散 大學胃腸錠 大學下劑 大學下痢止
●驅虫劑로는 大學驅虫錠
●止痛藥으로는 大學頭痛錠 大學齒痛錠 大學腹痛錠
●感冒藥으로는 大學感冒錠 大學せき止
●暑中藥에는 大學淸凉劑
●外用藥에는 大學皮膚藥 大學外傷藥 大學痔疾藥 大學水虫液 大學メンソリルクリーム
●婦人病에는 大學婦人藥
●小兒의病에는 大學奇應丸 大學小兒かぜ藥 大學小兒せき止シロップ

▲各藥店에잇슴

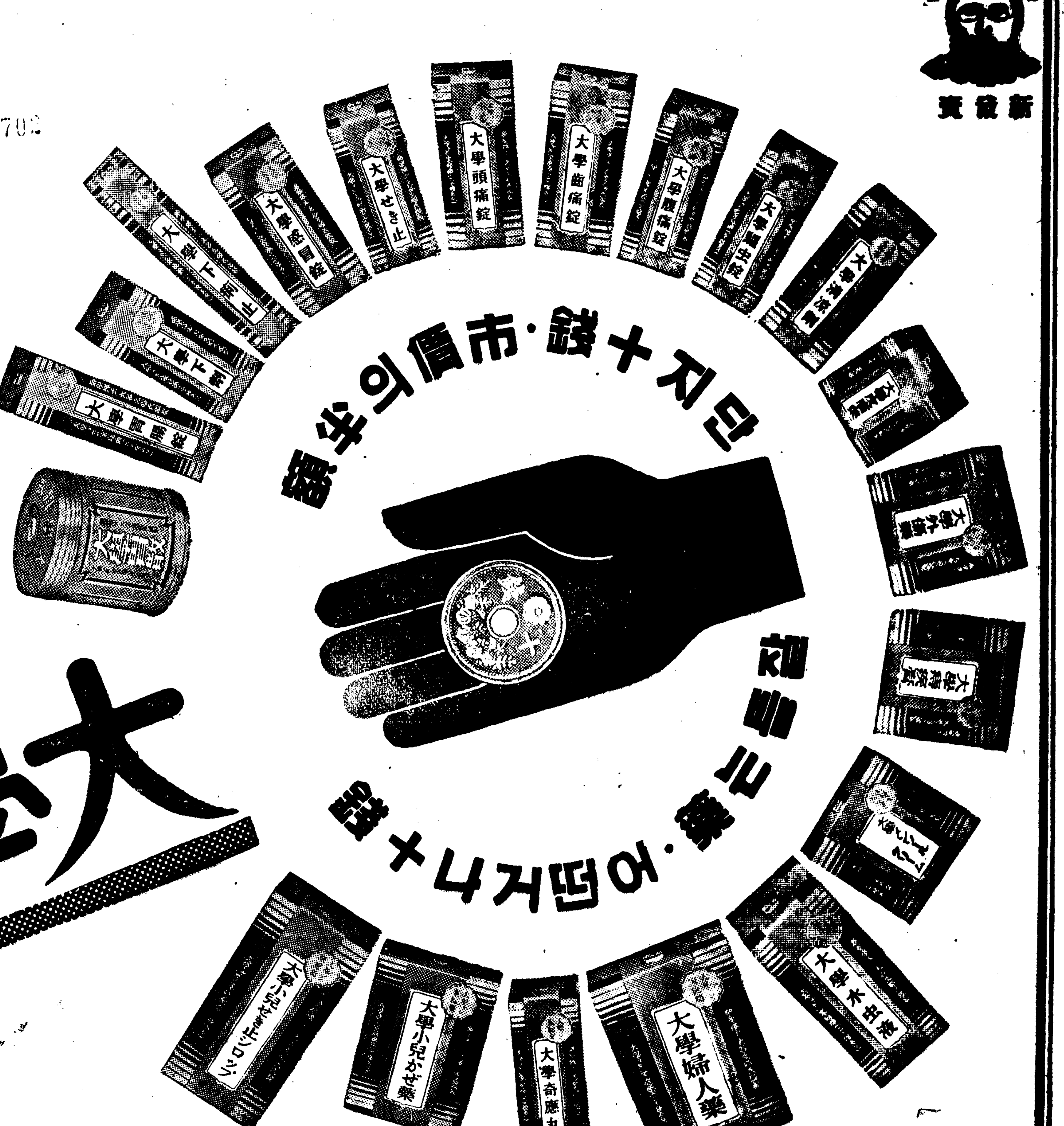

大學十錢家庭藥

二十種잇다

一個正價十錢 (二十種各一個式詰合函도잇다)

大學目藥本舖
大阪 參天堂株式會社 發賣

農漁村의新副業

北米알라스카"밍크" 試驗飼育에成功
元山附近이最適地로好成績博得
飼料도日當八錢이면充分

【元山】米國과加奈陀地方에서 上流婦人 外套用으로서 流行하고잇는 毛皮界의寵兒는 北米産"밍크"가 最近元山 附近에서 試育한 結果 好成績을 博得하엿다고한다 이밍크는 鼬鼠과 相似한肉食動物로서 三十餘年間 北米"알라스카"에서 이밍크를飼育하여經驗이 豐富한 浦田良太郞氏가 今年一月彼地로부터 歸朝하여 日本內地와 朝鮮에서 飼育할地帶를 物色하던中 元山地方이 原産地의 氣候風土와 別般差異가 업슴을 發見하고 지난二月初旬 德源郡農會와 元山漁業組合의 後援으로 元山府外 保面下元山里에 飼育場을 建設하엿다고한다 現在밍크가 二十四匹이잇는데 飼育成績이 極히良好하여"日本의밍크王國"의 建設地로서의 有望한 存在가 되엇다고한다 그런데 이밍크는 多産인便으로서 一年間에 一匹이 平均四五匹의 색기를 낫는바그 價格이 原産地에서도 一匹에 約六〇弗(約二百圓)毛皮가 三十弗(約百圓)程度로 賣買된다고하며 飼育은 魚類나 養狐用飼料等을 混合하여 一日七、八錢이면 充分하다고한다 그러므로 元山은 飼料로보아 天然的 惠澤을밧고 잇슴으로極히 有望視되는데 關係方面에서는 그成績如何로서는 農山漁村의 新副業으로 큰게推奬의 方針이라고한다

收穫增進目標코 秋耕을積極奬勵

【咸南支社發】咸南道에서는 田作稻作의 收穫增加에잇서서 第一主要한項目으로 되어잇다고하는 秋耕과 改良犁의普及을 積極的으로 奬勵케되여 今年부터 十個年計畫을세우고 七日各郡의 技術者들을召集하고 協議會를하얏다 이計畫을 參考로보면 秋耕은 畓에잇서서 總面積 六萬五千三百八十四町步가운데서 四萬九千三百町步 即總面積의 三分之二까지實施키로되엿고 田作은 總面積三十五萬五千七百二十四町步가운데서 十四萬九千三百五十町步인 約折半까지는 期於히 實行시키게할 計畫이라고한다 改良犁는 三三年동안에 一萬六千一百八十五個로해서現在보담도 五千五百個를 普及시킬터이라고 하는데 이의完成以後에는 咸南의收穫도 顯著히增加할것으로期待되고도잇다

農作物害虫及其防除法

綿虫

形態

成虫—有翅、無翅의二型이 잇다。前者는長楕圓形、赤褐色 後者는楕圓形、暗綠色을 呈한다 無翅型은綿狀의分泌로서 體軀를被包한다 體長一粍內外

仔虫——赤褐色、長楕圓形으로서成長함에따라 白色綿狀物을分泌하야 體를덥는다(無翅型의成虫보다 稍小)

生態

本虫은苹果樹、洋梨等에寄生하는데 一年에十數回發生하는데 冬期는幼虫態로써 樹幹皮下의裂目又는 根에서越年한다

四月、五月頃이되면 出現하야 繁殖하고 成虫은單性生殖으로서 繁殖한다 夏期에有翅虫을生하고 他樹에飛來하야 附着繁殖한다

一雌는一五〇匹을産附한다 成虫의壽命은三〇—三五日、仔虫期間約十五日、秋期(九月)有翅虫을生하야 雌雄의 仔虫을産하고 成長하면交尾하야 雌成虫이된다 一雌는겨우一粒의 越年卵을 産卵할 뿐이다 被害部는枝梢에 虫瘤가 生하고 進行됨에따라서 瘤狀의 病徵을 生한다 天敵은 草蛉、瓢虫等이 잇스나 綿虫의繁殖을抑止키에 充分치안타

防除法

一、幼樹에對하야서는 春期 發芽前에 石灰硫黃合劑를 撒布할것(石油乳劑、機械油乳劑도可)

一、夏期 硫酸니코친 一〇〇〇倍 液[illegible]

一、苗木은 [illegible] 燻蒸할것

一、石油乳劑(地上部)[illegible]하는것이 좋다

一、移植時 苗木은 石灰硫黃合劑에 [illegible]

대로 移動하는일이 잇스므로 注意할것

養蠶에拍車
生糸需要의激增에鑑하야
順川郡春秋蠶萬枚掃立을目標

【舍人】支那事變以來 內外地生絲需要는 一層激增됨에따라 價格도 一千圓臺를突破한만티 平南順川郡當局에서는 今年부터 養蠶奬勵에 加一層拍車를加하기로 되엿다는바 其奬勵計劃內容을보면 爲先春蠶을六千枚 秋蠶을 四千九百枚 合計一萬九百枚나 今年에 掃立할目標를 樹立하고 다시 繭質改良에도 留意하여 改良蠶種을 配付하야 春으로 七千二百枚나 各面에 賣付키로 되엿다는데 各面別掃立枚數를 보면 다음과갓다

面別	春蠶掃立	秋蠶掃立
▲順川	四六五枚	六三〇枚
▲舍人	四四一	三六二
▲仙沼	五八七	五八〇
▲新倉	一四五七	八二四
▲殷山	一〇六七	六六四
▲厚灘	六四一	五八〇
▲慈山	五〇〇	五〇〇
▲內南	三八二	三〇七
▲北倉	四六〇	四四三
計	六〇〇〇	四九〇〇

緬羊飼養講習會

【舍人】平南順川郡에서는國策에順應하여 今春부터 緬羊奬勵에 一層拍車를 加하기로 되엿다는바 그計劃을 보면東拓과 道內緬羊增殖運動을 일으켜 爲先 今年에一百二十七頭를 새로 增殖키로 되여 요사이는 위선 一般의 緬羊飼養知識을 普及케 하려는 道農會主催의 緬羊飼養講習會를 本郡內의舍人 殷山 內南等十餘處에 巡廻開催하는等 緬羊增殖運動에 萬全을 期하는中이라는데 그中舍人地方에는 지난八日午前十一時부터 舍人小學校에서 講習會가 열리엿는바 舍人 森山等兩面內의 飼養者들은 勿論 各部落의 中心人物들로 約七十餘名이나 모히여 道農會 靑山技手와 郡農會 黃技手의緬羊飼養管理法 緬羊生産物의 處理法 緬羊疾病의 治療法等講話를 비롯하야 實地實習이 잇섯고 國策上重要한뿐아니라 農家副業上 緬羊은 適切하다는結論으로 一般農家에게 조흔認識을 주엇고 同日午後 六時頃에야 盛況으로써 罷會하엿다고한다

棉花의作付面積不擴大
自家消費는積極抑制
忠南棉作技術員協議會서指示

【忠南支社發】旣報한바와가티 忠南道에서는 지난二十四、五兩日間 道會議室에서 十四年度棉作奬勵實行을 目標로道內棉作技術員協議會를열고 時局下의棉作指導方針에對한 協議가 잇섯는대 同協議會에 上程된指示事項을보면 다음과가티 作付面積不擴大、自家消費抑制等注目할바가잇다고한다

一、棉作付普及擴充에關한件 本道의棉花增産 第一期實施計劃인 作付目標面積一萬七千町步는 벌서 達成하엿스므로 總督府의 第二次計劃이 發表될때까지는 現行計劃에 準據하기로하고다만 栽培法의 改善普及에따라 反當收量의 增加를圖하고 더욱棉作은 適地集中主義에따라 特殊施設을 中心으로 適當擴充을 企圖하기로할것

一、棉花自家消費抑制의件 國策線에따라 棉花의節約에努力하는同時 棉作者의自制的消費節減의 勵行을期하야 共販數量의 增大를期하고 十四年度內에는平時消費量의 半減을 目標로自家消費를 抑制하게할것

伊川水利組合主催 水稻多收穫品評會

【伊川】江原道伊川水利組合에서는 一般組合員의農事改良과아울러 第二回水稻多收穫競作會를 實施하야 平年作反當四石인것을 組合當局에서 銳意指導勸奬의結果 昨年에最高反當收穫五石九斗一升 最低四石四斗一升의收穫을 내엿바 此에對한 競作品評의 賞品及賞狀의 授與式을 去七日午後三時부터 同組合에서 組合長金永右氏 主宰下에開催하고 組合長의開會人事와 審査長인 同組合技師 金致權氏의 審査報告가 잇슨다음 賞品과賞狀을 授與하고 이어서 組合長의訓示 來賓中 池山勸業課長의祝辭 受賞者代表로 伊川面開下里 李鎭洛氏의 答辭가이슨後 閉會하고 이어서 花山館에서 主客間歡談裡에 盛況으로마치엿는데 受賞者는 다음과갓다고한다

一等伊川面開下里 李仁孫 二等同李甫根 ▲三等 李允基林 處翰 ▲四等朴萬五 李時榮 金基浩 ▲五等 尹季孫 金善有 李鎭圭 兪鎭鳳 崔明玉 李鎭洛 朴萬祥 李炳國

煙草(土耳其種)試作
濟州島西歸浦에播種

【木浦】煙草專賣局에서는 濟州島西歸浦南木里에 約百坪의土地를 選定하야 土耳其種의煙草를 試作하기로하고 全州地方專賣局의 前原、岩井兩技手와 松井木浦出張所長이 現地에 出張하야 지난五日에 이미播種을 終了하엿다는데 全世界煙草의 王座를 자랑하는 土耳其煙草의 試作인것만큼 그成果는 만흔興味를가지고 期待한다는바 朝鮮에잇서서는 이土耳其種의 煙草를試作하기는 昨年度가처음으로 沙里院 安東의 三個所이라한다

苹果病虫害豫防 順川郡實地指導

【舍人】平南順川地方에는 苹果栽培熱이 激增되는 現勢로 伏코 等閑視할수업는터이라 郡當局에서도 苹果栽培의 奬勵와 指導를加하기로 되엿다는바 爲先今春부터 郡山技手들을 總動員으로 將來의病虫害豫防指導에 活動을 開始하엿다는데 去五日에 十日間式豫定으로 出張한 指導區와 其擔當者를보면 다음과갓다

▲第一區 舍人 新倉 殷山 同安技手外二人 ▲第二區 順川 慈山 山之內技手外二人 ▲第三區 厚灘 內南 金倡福技手外二人 ▲期間自五日至十五日

產繭改良、桑田審查 順川郡서結果發表

【舍人】平南 順川郡에서는 養蠶奬勵의一策으로써 實施하는產繭改良審査와 桑田品評會의 十三年度入賞發表한것을 보면 다음과갓다

◇產繭改良賞 ▲面賞 一等=順川面 二等=北倉面 三等=舍人面 ▲部落賞 一等=順川面江浦里 二等=內南面金跡里 三等=仙沼面龍岩里 舍人面石隅里 厚灘面立石里

◇桑田品評會賞 ▲面賞 一等=殷山面 二等=厚灘面 ▲個人賞 李五福 李用啟 金琛衡 車日輪(以上舍人面)外二十四名

羅州왕겨價 協定코實施

【寶城】지난四日 羅州穀物協會에서는 羅州精米業者一同과 其他關係者들을 招聘하야 왕겨갑을協定하야 五日부터 實行하기도하엿다는데 百斤에廿五錢이라하는바 지금까지는 百斤에四十錢하던것이 十五錢이나 引下되어 一般消費大衆에게 莫大한 도음이되게되엿다 萬一에 協定價格을 無視하고 廿五錢以上을밧는者에게는 嚴罰에處할터이라한다

人蔘賣行好轉
每月二、三千斤을支那로輸出

支那에잇서서의 人蔘의 賣行은 事變以來거이 杜絶狀態에잇섯는데 昨年末 上海方面의 狀況은多少安定됨에 伴하야 最近賣行이 良好하게되여 每月二、三千斤價格二、三十萬圓의 賣行을보게되엿다한다

商品市勢
十日

▲果實類

品名	單位	價格
梨(早生赤)	三貫五	[illegible]
同(今村秋)	三貫五	[illegible]
同(晚三吉)	同	[illegible]
蜜柑	四箱	[illegible]
蜜柑	大箱	[illegible]
國光	四貫	[illegible]
印度苹果	四貫	[illegible]
同(鎭南浦)	四貫	[illegible]
메론	一貫	[illegible]
金柑		[illegible]
네-블	一本箱	[illegible]
夏柑	一箱	[illegible]

▲海產物

品名	單位	價格
乾明太新(元山)	一馱	[illegible]
同(西湖津)	同	[illegible]
同(退潮)	同	[illegible]
同(前津)	同	[illegible]
乾大口(元山)	百斤	[illegible]
同(北海道)	百斤	[illegible]
生刀魚		[illegible]
烏賊魚	百斤	[illegible]
明太子	一桶 五貫	[illegible]
明太子(咸南產)松印	一樽	[illegible]
同 竹印	一樽	[illegible]
同 梅印	一樽	[illegible]
生明太	一馱	[illegible]
煮干大羽(統營產)	十貫	[illegible]
同 中羽	同	[illegible]
同 小羽	同	[illegible]
海苔(洞東產)地印	四十束	[illegible]
同 人印	四十束	[illegible]
同(光陽產)月印	四十束	[illegible]
同 花印	四十束	[illegible]
鹽青魚(東草產)	一級	[illegible]
同(寺同產)	一級	[illegible]
同(浦項產)	一級	[illegible]

▲菜蔬

品名	單位	價格
白菜	十貫	[illegible]
王葱	十二貫	[illegible]
白葱	一貫	[illegible]
土葱	同	[illegible]
長大根(京城會社調査)	十個	[illegible]

▲農產加工品

品名	產地	單位	價格
麥稈眞田單品菱	朝鮮產	反	[illegible]
絣木眞田	內地產	同	[illegible]
杞柳	朝鮮產	一貫	[illegible]
莞草	朝鮮產	同	[illegible]
菅	朝鮮產	同	[illegible]
椎茸	朝鮮產	同	[illegible]
同	內地	同	[illegible]
楮皮(黑皮)		一斤	[illegible]
同(白皮)		同	[illegible]
乾蕨	內地	十貫	[illegible]
乾蘇	朝鮮產	百斤	[illegible]
荏子油		一罐	[illegible]
胡麻油		同	[illegible]
蓖麻子油(內地)		同	[illegible]
棉實油(木浦)		同	[illegible]
白絞油(內地)		同	[illegible]
乾蓮根	朝鮮物	一斗	[illegible]
고사리	朝鮮產	百斤	[illegible]
十瓢			[illegible]
唐辛椒	朝鮮產	百斤	[illegible]
同刻	各地	同	[illegible]
同粉	同	同	[illegible]
麥粉(二重匣)	京城	三庇	[illegible]
同(二重匣)	同	同	[illegible]
同(日之出印)	同	同	[illegible]

▲肥料

品名	單位	價格
燕草스리띄	一枚	[illegible]
粟虫巢	同	[illegible]
千切大根	十貫	[illegible]
落花生油(內地)	一罐	[illegible]
大豆油	同	[illegible]
石灰窒素(三月各驛渡)		[illegible]
硫安	(同)	[illegible]
硫燐安	(同)	[illegible]
過燐酸아르미나	(同)	[illegible]
酸加里	(同)	[illegible]
安東谷粕一枚	(同)	[illegible]
豐年大谷粕	(同)	[illegible]
胡麻油粕	百匁	[illegible]
酸化燐安	一〇貫	[illegible]
加里安	同	[illegible]
過燐酸(工場渡)	同	[illegible]
安燐加(現物帆道渡)	同	[illegible]
地和化成肥料(現物)	同	[illegible]

▲家畜飼料

品名	單位	價格
粉末配合	一號品	[illegible]
產卵鷄用	二五斤	[illegible]
同 雛用		[illegible]
同 中雛用		[illegible]
同 三種配分粉餌	一貫	[illegible]

▲農藝藥品

品名	單位	價格
除蟲菊(中割)		[illegible]
同(粉末)		[illegible]
高粱(粉末)		[illegible]
同(丸)		[illegible]
玄米	五斗	[illegible]
精麥	同	[illegible]
大麥	同	[illegible]
無砂糖	七五斤	[illegible]
骨粉	十〇貫	[illegible]
魚粉	一〇斤	[illegible]
가리	一〇〇斤	[illegible]
히비스	八五斤	[illegible]
午蠅粕	一〇貫	[illegible]
三菱完全配合豚飼料	五斤	[illegible]
同 成鷄用	二五斤	[illegible]
同	同	[illegible]
三井成鷄用	同	[illegible]
同 一號	同	[illegible]
同 二號	同	[illegible]
同 日配特號	同	[illegible]
同 中雛用日配	同	[illegible]
同 初雛牛用日配	同	[illegible]
同 三種混合粒	同	[illegible]
同 三種粉飼	同	[illegible]
同成鷄基健飼料	一〇〇斤	[illegible]
魚粉(特上)	一貫	[illegible]

▲家畜類

品名	單位	價格
데리스石鹼	五百瓦	[illegible]
마르헬드볼도-	二封度	[illegible]
蟹크리-푸흥%	一封度	[illegible]
結晶硫酸銅	一斤罐	[illegible]
粉末石灰	同	[illegible]
生石灰	四貫	[illegible]
꿀드리-푸	一百度	[illegible]
상게이粉狀데리스	一瓦	[illegible]
驅虫用煙草粉	一貫	[illegible]
쿠레오소-트	一罐	[illegible]
生卵	一百個	[illegible]
生鷄	同	[illegible]
生豚	同	[illegible]
生兎	百個	[illegible]
鷄卵	十個	[illegible]
蜂蜜	一斤	[illegible]
四季鳥卵	百匁	[illegible]
豚毛(原毛)	百斤	[illegible]
同(撰毛)	一斤	[illegible]
羊毛	一貫	[illegible]
雉羽	一羽	[illegible]

(朝鮮畜產協會調査)

執務家의運動不足에對하야

文明은 人間의生活을 不自然하게한다고 부르짓고잇지만 그代表的인것으로서 執務家의生活은 左의文章을 보시면 아시겟지만 아무리하여도 頭腦와右手만을 驅使하게됩니다 이째문에 누구든지 胃腸이 아모리 不自然生活의 弊害이라고한다고 생각한니다!

惱만使用하여 全身의運動不足이되기쉬운분의 身體에最適하다

血行이조케되고 新陳代謝가旺盛

人體는 元來가 適當한運動을하야 全身을 使用하는것이 生理的으로 健康條件이 되여잇습니다。그러나 今日그 職業에따라 아무리하여도運動不足이되기쉬우며 따라서 健康을害하는분이 만케되는 結果가됩니다。事務室에서 勤勞하는분들과 商人의 大部分이 또文筆에 從事하는분과 老人들은 아무리하여도 運動不足을 免키어렵습니다。每日全身을 驅使하는 분들이 過勞로 健康을害하는 反對로 運動一全身運動에 基因하야 血液의循環이 나쁘지므로 드디어 新陳代謝가 不充分하게되여 顏色이 蒼白하게되여 세떼의 食事도 억지로 먹으며 밤은 睡眠을 하지못하고 那終에는 여러가지 病을釀하야 夭折을 하던지 早老가되던지 老人이며는 老衰하게됩니다。그려타고 職業上또 老齡者가 每日全身運動을하기는 實際에잇서서至難한일입니다 그러한 분들은 아모조록 信州特産 滋養强壯劑의 養命酒를 飮用하여보십시요。朝夕으로少量씩飮用하시면 血의循環이 무척무척 조화저서 全身에藥草의 精分이 퍼지면 自身도意外로 생각하리만큼 元氣가 생깁니다 즉 養命酒의作用으로 體內의 諸機能이 活潑하게 作用하기 비롯한 反應입니다 이러케 新陳代謝機能이 旺盛하게되면 마치適當한 全身運動의 効果와 가치됩니다

小瓶進呈

意外로好感을주는 深山의藥草로서 芳香美味하고 먹기조하는것을 아시게하기為하야 養命酒試飮用小瓶一本을 無代 發送中이니 東京市瀧谷區上通り四丁目九番地 養命酒本舖出張所로 葉書를 내시옵。

全國의藥店、百貨店食料品店에有함。品切인時는 便宜上東京出張所로、送料不要、代金引換은謝絶합니다

携帶用 一四五十錢	大瓶 三圓	德用 四圓

信州上伊那郡中箕輪村大草 製造發賣元 養命酒本舖天龍館
東京市瀧谷區上通り四丁目九番地 養命酒本舖出張所
電話澁谷(四)一八四七番 振替東京六八八五五番

파리一製보다優秀한 國産最高基準品

吹けよ春風 美髮に輕く！

丹頂チック

整髮하시는데

엇서서는안될 丹頂チック！粘度라던지、香氣라던지、유태가잘으로 말쌀나오어서조슴니다 洋髮에도 和髮에도…리즈미칼하고 高尙한 整髮感으로 一流美粧院等에서도 만히使用하고잇슴니다。그리고 使用이簡單하고 經濟的이며 携帶에도 썩便利합니다

당신의봄에 이整髮料를!

姉妹品丹頂ヘヤトリン의 數滴으로 비등、가려움을업세다음 丹頂チック를使用하시면 整髮効果萬點입니다。

紳士의整髮에는勿論！

お顏には 酵母應用 專賣特許의 丹頂クリーム

新發賣

丹頂에드리이及 各메-카에잇슴 バニシング

金鶴香水株式會社發賣

ルージル

에依한淋疾의 急慢性 革新的治療法

淋疾 化學療法의革新

化學藥品으로써 病原菌을絶滅하려는 化學療法史上劃期的에 잇서서 最新의功績을近時淋疾治療界에 革新的化學療法劑로서 貢獻하는 スルファニールアミド의 誕生입니다

完全化한 內服療法

淋疾特히尿道炎의治療는 困難하야 從來幾多의 療法이 研究되고 大槪는 局所療法을 主體로 하엿습니다 急性의 治療에잇서서는 局所療法을 施하지못하고그때문에 優秀한 內服療法의完成을 理想으로 해왓섯는데 スルファニールアミド劑의 出現은 이目的을達成한것입니다。

ルージル時代到來！

ルージル는 純國産의純正スルファニールアミド劑로서 パラアミノベンゼンスルホンアミド라는 化學集成을 가지고……

(1)非色素製劑이故로 皮膚粘膜血尿를着色치안흠。

(2)淋菌性、鏈狀球菌性、葡萄狀菌性疾患에 널리賞用되고 特히 淋菌性尿道炎에對해서는 일찌기 볼수업던効果를 奏함。

(3)內服에依하야 短時日에尿道의 疼痛、膿蓄感及尿中의淋菌을急速히 消失시켜 溷濁尿를淸澄케함

ルジール는 淋疾뿐아니라丹毒、產褥熱、敗血症、創傷感染、中耳炎、疔、癤等에對한 化學療法劑입니다。

【用法】一回一-二錠宛 一日三回內服함。

【價格】二〇錠(一圓〇〇) 五〇錠(二圓三〇) 一〇〇錠(四圓五〇) 外に粉末 注射液あり。

發賣元 株式會社 武田長兵衛商店 大阪市東區道修町
朝鮮代理店 株式會社 小西新兵衛商店

武田發賣品

萬五千餘戶農家에 農家用林野設營

燃料肥料飼料等解決策으로 慶南道十四年度計畫

【慶南支社發】 경남도산림과에서는 온돌조선의 연료문제를 해결하고 나아가서는 농가의 사료(飼料)와 비료를 취득케하며 동시에 농가갱생의효과를 거두기위하야 지난소화십년도부터 농가용임야설영(農家用林野設營)ㅅ집개년계획을세우고 이래 예정과가티 계획을 실시하야오거니와 십사년도에는 농가일만오천륙백십삼호에게 이만오천륙백삼십사단오묘의 농용임야를 설영하기로되어 지금예의준비를 진행중인데 그중 백이십구호에대하야는 보조금을안주고 남어지호수에는 보조금과 저리자금을융통 구입케하야 그농용임야는 관계자에게 분할경영을 시켜가기로 되엇다 그림야중에는 채초지(採草地)와 연료림과 부업림을설영하야 부업림의수익으로 융통을 받은 저리자금을 연부상환하야 가기로되엇다

鎭南浦府會議서 新規事業案討議

【鎭南浦】 진남포부에서는 지난 구일오후일시부터 부회의실에서 진남포부회의를 소집하고

▲議案第一號基本財産인府有地賣却處分의件 ▲議案第二號普通財産인府有地賣却處分의件 ▲議案第三號第一部特別經濟財産土地와交換의件 ▲議案第四號府有土地賣却할時價算定에依할수잇는條例制定의件

이상과가튼 중요의안을 상정한후 심의한결과 원안대로 가결하여 정식부회의를 마친후 상야부윤은 소화십사년도신규사업계획안에 대하여 비공식으로 제안하고 계획안을 축심으로 장시간 토의한후 동다섯시 폐회하엿다고한다

皇紀二千六百年 記念事業案論議

【平南支社發】 명년으로 박두한 기원 이천륙백년의 기념사업으로서 평양부에서는 여러가지 사안(私案)이 논의되고 잇는모양인데 그중요한것으로는 평양신사의 신원조성(神苑造成)을비롯하야 현도청자리에 오락중의 대기념관을 건축하자는 대규모의것 관광(觀光)호텔 등 … 그라운드건설중인 … 비상시국하에 어느정도까지 그것의 실현가능이 잇슬는지 문제라고한다

論鋒은水沒地로

服部警察部長會議速記中止코 取締綱緯를說明

【新義州】 평북도회제육일은 팔일오후일시부터 개회되엇는데이날은처음부터 압록강수전으로인한 수몰지보상금에 관한론의로 전일정을 허비하얏다 먼저판구(板口)내무부장발언을 구하야수몰지대의 보상과토지매수가격결정을 보기까지의 본부와도의원회의 상황을설명하고 복부경찰부장으로부터 수몰지대의 설명이잇섯는데 나는경찰의 입장으로 본문제에관하야 금일까지의 정세취체를 설명함에 당하야 의장에게 속기중지를 요구한다하야 고약한시간에 긍하야 상세한 설명을하고 회사의책동등이잇서도의결정을 기다리지안코매매를한것은 유감이라하야다 이문제에관하야 의원들은 간담할필요가잇다하야 휴회를 선언하고 별실에서 약삼십분간가량 을한후 다시개회 수몰지대의의원으로 위원(渭原)차두환(車斗煥)씨와 창성(昌城)강봉서(姜鳳瑞)씨가 열렬히 수몰지민의 사정을 호소질문하엿스며 경찰부장은 위원회의 매수가격에의하야 매수계약을 마친것이 칠일까지 벌써 이천칠백칠십일인 전체의 육할가량이 완료되엇다고 하엿다 계속하야 의원들의 진정적 질문이 잇섯스며 강봉서씨는 민간의 유력자로 이에 대한 위원회의 보조기관 혹은 연락기관을 설치하도록하야 달라고 주장하엿다 계속하야 의원들의 질문이 잇섯는데 의장은 수몰지문제는 이로써 끄치이엇더냐하고 네시십분에 폐회를선언하엿다

下關行旅客沙汰

二千六百餘名이出發 今年드러最新記錄을示現

【慶南支社發】 최근관부연락선은 늘만원을 이루는데 지난칠일밤 부산출범의흥안환(興安丸)은 일천팔백륙십팔명 임시선 창경환(昌慶丸)은 칠백륙십일명 합계 이천륙백이십구명을 만재하고하관을 향하얏는데 이것은금춘들어 최고기록이라한다

咸北初等校長會議 自七日三日間續開

【咸北支社發】 함북도학무과에서는지난칠일부터 도내 초등학교장회의(初等學校長會議)를 여러 초등교교육확충안의 실시에 따르는제반사항을 검토한바 잇섯다 회기는팔일부터 삼일동안에 끄첫는데 그회의의수확은 일반의 주목이되고잇다

產業視察團來京 各名勝古蹟視察

【北京】 본사재령지국(載寧支局)주최의 북지산업시찰단(北支產業視察團)일행은 지국장 김치행(金致行)씨의 인솔하에 지난삼일 오전육시삼십분경(열차시간의연착으로) 북경정양문역(北京正陽門驛)에 도착되여 서성황성근대가 황성관(黃成館)에 투숙하야 각명승고적급 주요단체를 시찰하고 예정시간을다거 오일 오후한시사십분차로 천진(天津)으로 출발하엿다

談合事件公判 九日에續開

【慶南支社發】 속보=부산토목담합사건 제삼회속행공판은 지난 구일 오전열시부터 부산지방법원에서 미전(米田)재판장주심 전야(前野)검사 관계변호사 입회하에 개정되엇는데 법정에는 피고 사십륙명으로 피차잇섯다 먼저 우전(宇田)외네명에대한 소화십년이월 이십륙일 입찰집행한 부산 경주선 이동도로개수공사에관한 예상담합사건부터 범죄사실에대하야 심리를계속하엿는데 전원한회수 백륙십팔건중 약절반을심리하고 오후다섯시에 페정하얏다 차회공판은 십사일이다 당일에도각피고는범죄사실을모두시인하얏다

婦女襲擊犯逮捕

其實은"에로"强要犯

【慶南支社發】 봄이 항도부산을 차저들며 부산부내에는"에로"행위를목적하는"핸드빽"강탈범이 횡행하야 젊은부녀자의 공포를 자어내고잇섯는데 그범인은 교묘히 당국의수사망을 피하고 각지에 출몰하며 대담하게범행을계속하고잇서 부산경찰서에서는범인의노력으로 범인을수사중 드디어 지난팔일범인을체포하엿다 그는 부산부영정서 분두곡정수(豆谷清秀)의장남 추태랑(秋太郎)(二)~수부명(?)으로 부내 곡정, 대신정, 초량정, 토성정을 중심으로 조선인 일본내지인할것업시 젊은부녀자를 습격하야 단도로 협박하며 폭행을가하려고하다가는"핸드빽"을 강탈해서 도주하고는 하얏다는데 피해여성이 이십여명의 다수에달함이 판명되엇다 더욱범인은곡정에서 부산모병원근무의사의장녀인약학전문 출신의 인테리 처녀를 단도로 협박하며 폭행을 가하려다가 목적을 달치못한사실도 잇다고한다 추태랑의 가정은 한등부자유가 업는 유복한 생활을 하고 잇섯스나 가정적으로 불행이잇섯든것으로 부녀자를 습격하고 「핸드빽」기타 소지품을 강탈한 것은 그것이 목적이 아니리여 성을 협박하야 폭행을 가하려는것이 궁극목적이엇다고한다

京義線複線따라 安奉線도複線計畫

【平南支社發】 대륙을 꿰뚤르는 동맥 경부(京釜)경의(京義)선의 복선공사는 착착 진척되고잇서 평양철도개량사무소 소관의 경성—평양간의 공사는 이미전부 입찰이 끗나서 착공진행중에잇고 나머지 평양—신의주간은신년도에 착공을 개시할터인데이 동맥선의 복선화에 호응하여만주국측에서도 간선을 복선화하기로되어 이미 안동—봉천간의 안봉선(安奉線)의 복선화 착공을 개시하엿다고한다

波田將軍放送 陸軍念日에

【咸北支社發】 파전(波田)제십구사단장은 제삼십사회 륙군기념일을미지하야『마이크』를 통하야 전조선에 향하야방송하엿는데 연설의요지는 성전의목적관철을 위하야병참기지인 조선안의 내선일체 정신이승고하며 비주어정신총동원과 아울러그칠저강회를도모하라는데 잇다하다 파전장군은 익숙이 지나전선에혁혁한 공적을남긴이라한다

平南事業費起債 百七十七萬餘圓

【平南支社發】 전시예산에 불구하고 약진평남에 박차를 가하는의미에서 명십사년도의 평남사업비기채는 다음과가티 총액 백칠십칠만여천원으로 전년도보다 십칠만삼천여원의 증가이다

土木關係	
中小河川改修費	八十九萬三千圓
金山道路改修費	一萬圓
地方道改修費	三萬圓
砂防事業費	一萬二千圓
民營砂防事業費	一萬二千圓
中小河川改修工事費地元負擔金(公債)	三萬二千圓
敎育關係	
第三中學新築費	十七萬九千圓
鎭南浦商工學校同	二十萬三千圓
道立工業學校同	十三萬八千五百圓

假刑事줄繼續 끄리가발괴被逮

【安東】 지난이일 오후여시부러 동시여시까지 두차례나 안동군 풍산면수곡동 박근유(豐山面壽谷洞 朴根有)의집에 가짜형사가 나타나면서 가짜형사질을 하던중 이날오후에서시경 전기 박근유집에와서 안동경찰서 형사라하고 주인의요구를 무르롬 발주어상점에서물건을먹고 나가다가 주인이 차저와서 주인을차저 내일안줄경처서로 울루하타하므로 주인이 그에의뢰지 범인은 경찰에게 항거한다고 폭행까지하고 다니다가 그만잡히엿다는데 안동경찰서에서는 목하여죄가 잇슬듯하야 엄중취조중이라한다

第二回開拓部隊

七百四十二名安東驛을通過

【安東縣】 제이회만주개척민청년 사십삼명은 지난구일오전아홉시 이십오분 임시열차로 안동역에 도착하엿다 역두에는 협화회와 조선인계 국방부인회(國防婦人會)협화청년단, 성동서부인회, 교회(敎會) 대표등 약백여명이출영하야 만주에 첫발을드린 노고를 개척민을 마음것위안하엿는데 일행열차내에서는 태성당의원상 백원혁(白元赫)씨가 개척민을 일일히진찰하야 시료하고 영청고무공상의 윤(尹)씨는 담배와과자를 적으나마 직접나노아주는등 정성을 표하엿다 이들의갸륵한 재작년 안동시내의 부정업자를 이식한 공주령협화회(公主嶺協和會)이라하며 시내에거주하는 그들가족도 다수역두에출영하여 그간서신으로 알든대로 전하기도하엿다 협화회 한창오(韓昌五)씨는 개척단 대표에게 환영의 말을 간단히 하야 개척민입만의 각오와 결심을 축성하바 잇섯다 동시 기적소리에 출영하엿던 재안동포는 그들의 장래를축복하야 만세를 호창하고 일로 평안을 비러다한다

咸南水產座談會

重要問題俎上에議論이百出

【咸南支社發】 함남수산행정의중요한참고를어드랴고 도당국에서 주최한 함남수산업자 좌담회는 사업수산과장과 도부군수산관계직원및 어업조합연합회(漁聯) 업자유식십이명의 회합으로 구일오전구시 회의실에서 성대히열렷다 처음명태란(明太卵)、명태간유(肝油)등의검사제도의 비판에들어가서 각의원으로부터 이구동성으로 검사의등급이 불공평하다 검사원이부족되어 검사에지연을초래하야 업자들의받는손해가크다 률의경품을 활용하는안이잇서야한다 검사원이기술적으로떨려저서 그검사가 의문시된다는등 여러가지의 심각한질문파비난이잇섯는데 도당국에서는 그의견을 존중히하야 참고로하겟다고 답변하엿다

오후에 들어가서 명태어란의어업조합회의 일수판매에 아연각업자들의 여론이비등하게되어현재와 가튼판매통제는 업자들에게 막대 손해를 끼치는것이다 즉 현재명태란의 수송을 철로로 하고잇는것을 해운(海運)으로 고치고 중요소비지인 하관(下關)에 냉장고(冷藏庫)를 설치하야 그조절을 하라 더욱이 판매처의 시세(時勢)를 아지못하고 원료인생명태알을 사게되니 명태알을 잘못 사게되는 경우에는 막대한손해를본다 즉 명태란어업자들은 판매시세를 도모지 모르고서 상품을 제조하는 불리한 장사를하게된다 이러하다가 결국은 판매통제는 업시하고 자유매매를하라고절규하기까지 이르러 대단히 회장이긴장소란하얏다

이에중도(中島)수산과장은이러한 현안으로 어련(漁聯)판매어업자들로부터 선거한 판매위원회(委員會)를조직하야 어란업자가 함께 되어 판매에지장이 업게함이어떠나하는 제안으로 결국 그안을 실현키로하고 오후다섯시 무사히마첫다

北後小學學年延長

【北後】 경북안동군북후(北後)공립심상소학교는 이학년제로 십여년동안 나려오던바 작년삼월에학급증가의 인가를 어덧스며금년삼월사일부로 또한년연장인가를어더 북후면민은 아동교육에대하야 다소근심을덜모양이다

又復窃盜타被逮

前科十二犯의怪漢 南浦署身元을嚴調中

【鎭南浦】 진남포경찰서에 붓잡힌 … 일이십팔일 오후다섯시경 진남포비석리원제상박에 침입하여 양산한개를 훔처가지고 다라나는것을 형사에게 발견체포하여 취조한결과 그자는경상북도안동출생 박학수(朴學洙)라고하나 의아한점이잇서 경기도 경찰부에 지문조사를하엿든바 그는대정십년이월대구형무소를 비롯하여 동형무소에 다섯번경성서대문、청주대전、평양안동각형무소를 십이회나거치여 이십유여년을 천창생활한 전과십이범의 강도장우석(張禹錫)이란것이 판명되엿다고 한다 특히그는각형무소에 드러갈때마다 성명을달리하여 일홈도 열몃개를가지고 잇서어느것이본명인지알수업스나 장우석이란일홈을 두번사용한것으로 보아그것이 본명이아닌가 추측한다고한다

祝合格

松都中學校

盧洪基 申鉉均 金鋼明 朴偉天
張在烈 朴章熙 金殷洙 尹鼎求
白東植 孫洪信 姜好善 李慶俊
李大玉 馬淳一 申濬 孫錫榮
吳大植 許秉玉 梁熙燮 崔根榮
李在一 朴明濟 李永衍 高致英
楊仁敏 李栐河 陸廷馥 金東熙
張[illegible] 禹世亨 許輪鋼 黃龍潤
禹東熙 方洪鎭 韓相岱 宋東根
崔漢敵 曹日煥 薛喆熙 朴明渡
高贊明 李[illegible] 姜仁植 韓英澤
尹昌燮 梁志植 秦基欽 安厚植
禹忠源 禹善亨 李珍浩 李駿玉
秦鋼燮 玄斗燮 崔殷鏞 全昌勳
孫貞植 韓成九 朴貞緖 玄源明
金喆煥 韓相[illegible] 朴漢永 梁鳳明 李樂權 黃學敏 林善喆 金俊鎬
宋宅主 孫大植 申炯聖 金善擧
沈炳烈 金永杵 尹致俊 林基豐
李昌根 龐鎬東 李東九 尹周熙
李榮瑞 吳世昌 吳鳳[illegible] 徐廷麒
許文永 金喆培 閔內喜 閔天基
盧泰鎬 安永植 兪正植 朴在遠
金根鎬 沈興善 白雲夏 金亨淳
金宅杵 朴東錫 李炳枝 金珍源
李賢榮 徐漢昇 李龍鎬 許貞根
蘇泰永 金秉坤 李會昌 愼德煥
張慶煥 金完榮 金淵會 崔寅京
洪允杓 崔文秀 李尙俊 李孝烈
韓永道 崔準楨 鄭相熙 李光觀 金宗鶴 李正根 安完模 元寶燮
趙光伯 金永燾 李舜九 韓炯燮
申忠熙 安郁模 崔虎均 具齊書
朴裕根 吳世燮 安熙一 安永模
柳世鑾 禹文植 金亨玉 李寬玺
金永琸 李泓起 朴仁鳳 金秀文
[illegible] 李容八 金永河 申泰均
李濟民 王鉉 秦秀鉉 金得洙
宋泰閣 韓流七 吳昌植 金龍井
黃思明 申完均 朴根權 金相游
李鍾健

以上一百六十一名

平壤正義高女

金[illegible] 金[illegible] 李[illegible]
李相仁 李光[illegible] 金[illegible]女 李[illegible]
徐[illegible]子 金[illegible] 李明[illegible] 朴正淑
崔永[illegible] 金永[illegible] 高[illegible] 李[illegible]
鄭仁淑 金正寶 金永淑 林[illegible]玉
池[illegible]子 [illegible]子 朴[illegible]淑 [illegible]
李永[illegible] 金[illegible] 金[illegible]淑 金仁[illegible]
鄭明淑 金[illegible] 李仁[illegible] 李玉[illegible]
[illegible] 金[illegible] 朴[illegible] 金小[illegible]
實 金[illegible] [illegible]玉 方[illegible] 黃金
出 金[illegible] 文[illegible]玉 金仁淑 李[illegible]玉
金玉[illegible] 金[illegible] 黃允[illegible] [illegible]
張花[illegible] 李[illegible] [illegible]實 洪[illegible]
金枝[illegible] 金[illegible]淑 金在[illegible] [illegible]
金明洙 朴[illegible] [illegible]子 洪[illegible]
金善玉 崔[illegible] 金[illegible] 金玉[illegible]
朴仁淑 李[illegible] 吳內[illegible] 鄭元[illegible]
鄭[illegible] 李[illegible] [illegible] 金正民
金玉均 朴[illegible] 黃[illegible]子 [illegible]
黃正愛 [illegible]淑 [illegible]文[illegible] 洪敬實
金順[illegible] [illegible]子 林[illegible]子 金英淑
李[illegible] 金枝[illegible] 全[illegible]淳 李孝[illegible]
[illegible]花[illegible] [illegible] 金松[illegible] 金寶[illegible]
金永信 李末女 張完[illegible] 鄭[illegible]仁
李寶[illegible] 張鳳愛 [illegible]花淑 李[illegible]
金在[illegible] 李[illegible] 崔仁純 李寶淑
陳尙姬 金淑仁 吳俊仙 尹貞心
宋英淑 補缺生 朴[illegible]

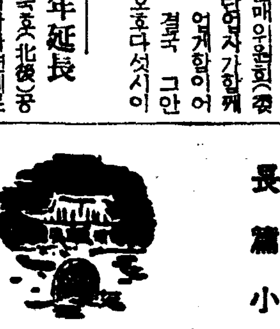

長篇小說 林巨正 【228】

洪碧初 作 金熊超 畫

평산쌈 (六六)

꺽정이일행이 청석골까지 무사히 갓것은 다시 더 말할것업고 평산 봉산 두골관군이마산니서 퇴진하야 한꺼 평산읍으로 돌어온뒤 선전관 정수익은 평산부사 장효범과 봉산군수 리흥례더러 두골에서 강영에 보장하는사연이 자기가 서울가서 복명(復命)할사연과 로 돌리지안토록 자기 보는데서 보장초를 잡으라고 청하고 또 평산부사 장효범과 금교찰방 강려더러 연천령의 시체를 입관하야 곳 서울로 운구시켜달리고 부탁하고 부장 리의식을 다리고 평산서 떠나서 이식이 궐하에 와서 대죄한것을 선전관 정수익과 부장 리의정원에서 우에 입는한후 정수익은 정원으로 물러드리고 리의식은 부장청에 대령시키란처분이 나리엇다 승전색(承傳色)이 정원에 나와서 대죄한 연유(緣由)를 물을때 정수익이우에 알외사연이 대개 아래와가텃다

『신등(臣等)이 금월 이십사일에명을 밧자온후 반나절 하룻밤 줄곳 말을 달리와 이십오일에 황해도경내에 들어가옵는길로 금교찰방 강려에게전교를 보이온즉 강려의말이 나는 수하에 군사가 업슴으로 평산을 가서 부사 장효범과 상의하야 군사를 일으켜 바로 평산 북면 어수동으로 나갈터이니 너의는 뻘리 봉산을 가서 군수 리흥례와가티 기병(起兵)하야가지고 와서압하야 도적을 토벌(討伐)하도록하자 하옵기에 신등이 금교까지 갈때와 달음업시 밤에 말을 달려 이십육일 미명(未明)에 봉산에 득달하옵구 이십칠일 효두(曉頭)에 어수동에 와서 합세하온즉 두골군사수효 도합 오백여명이엇사뇌다 어수동서 행군하와 마산니에 도달하얏사올때 도적놈한명이 미리 산우에 올라가서잇사옴으로 압뒤로 에워싸고 산마루로 끌작이로 올라가다 나려가다하며 쫏차다니옵는중에 도적놈이 산골개울바다으로 나려가서 달아나옵는것을 무상 연천령이 강려의 역마를 바꿔다옵구 리흥례의 군사를 나눠다리옵구 압질러가서 도적놈의 가는길을 막으라고하옵다가 천령과 봉산군사 하나는 도적에게 죽엇삽고 천령의 바꿔탄 말도 도적에게 빼앗사외다 신등이 도적놈의 종적을 수색하랴하오나 날이 발서 어둡삽고 산도 또한 험하온대 수색하다가 도리어 도적의 폐에빠질 념려가 만사오까닭으로 부득회군하와 뒤운뒤에 평산읍에 … 』

승전색이 정수익의 알외는사연을다듯고 합문(閤門)안에 들어갓다가 한동안 지난뒤다시나와서 오는데

『알엇다』

하는 간단한 전교를 물어나리엇다 정수익이 복명하는 이튼날에 조관서 권철(權轍)과 좌변포도대장 김순고가 함께 청대(請對)하야 우에서편전(便殿)에서인견(引見)하고 병관에게 무슨급한일이잇느냐고 하문(下問)하얏다

『선전관 정수익과 부장 리의식은 왕명(王命)을 욕되게하온죄가 업지안사온즉 금부(禁府)에 나려 치죄하게하옵심이 맛당하올까 하옵니다』

우에서 그탈을 의윤(依允)하야 권철이 뒤로 물러난뒤 권철의뒤에 국궁(鞠躬)하고섯든 김순고가 어전(御前)에 나와 부복(俯伏)하고

『이번에 대당(大黨)을 잡지못하고 노젓사오나 서텁이란자가 저의도당의 모이는 처소를 이실직고(以實直告)하온것만는 사실이오즉 전죄(前罪)를 경하게 다스려서 감사정배(減死定配)하옵심이 맛당하올지 또는 전죄를 아직 더퍼두옵구 저의말대로 대당을 잡아서 장공속죄하게하옵심이 맛당하옵지 탑전정탈(榻前定奪)을 밧사와지라고 알외오』

하고 서텁이 처지에 대하야 상의(上意)를 품하니 우에서

『서텁이를 내노하서 꺽정이를 잡아바치게하는것이 매우 조호나 도타알 념려가 업도록 잘 조종(操縱)하여야할것이매 경(卿)이 마터서 조종하기를 바라네』

하고 윤음(綸音)을 나리어서 김순고는 친정으로 황감하야 어전에서 퇴출하얏슬때 병조판서불보고

『이런 황감한 처분을 밧자옵기가 평생처음인듯하외다 성의(聖意)에 어그러지지안토록 서텁이 조종에 전심전력하다하겟소이다』

하고 소회를 말하얏다

(평산쌈 끗)

不老長壽 強精回春 更少年藥

百補丸

京城堅志町 平和堂 一劑十円

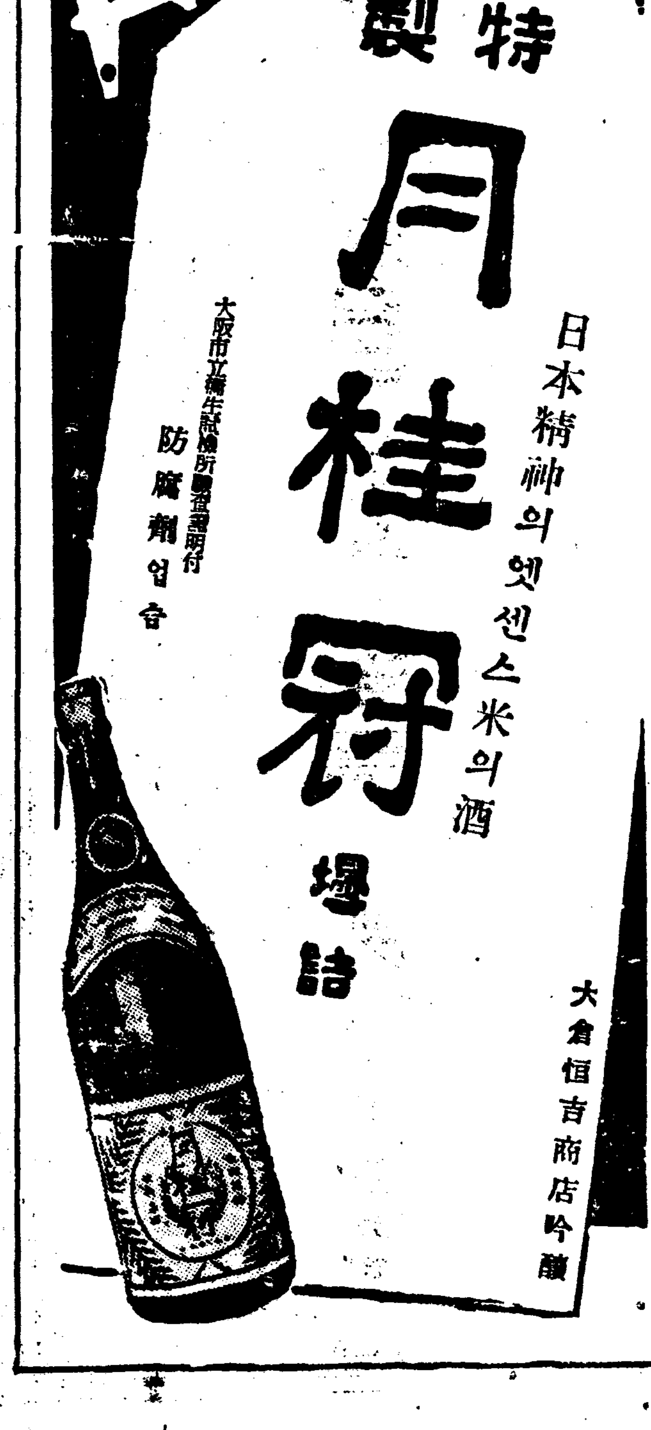

特製 月桂冠

日本精神의엣센스 米의酒

大阪市立衛生試驗所試驗證明付 防腐劑업合

壜詰

大倉恒吉商店吟釀

京南支局 電話④一三〇二番

百日咳治療에는?

百日咳多價ワクチン

Whooping Cough Vaccine

百日咳가兒童의生命을威脅하는무서운病이라는것은 그百日기침으로因하야 몸이衰弱해지고呼吸器抵抗力이 減少되여 무서운 肺炎等을併發하는까닭입니다。

百日咳治療와併發症豫防에잇서서 ワクチン療法이優秀하다는것은 今日의醫學이證明하는바인데 弊社에서多年間發賣한百日咳多價ワクチン은 各菌數100億을 含有한卓效劑로서 今日까지斯界에서그優秀한價效가證明된것입니다。

不幸히百日咳로 苦痛하는家庭에서는 早速히醫師와相議하야 弊社에서發賣하는百日咳多價ワクチン으로써 治療하시기를바랍니다。

發賣元 株式會社 柳韓洋行

京城、大連、臺北、天津、米國羅府

外科·科病性·膚皮·泌尿

同仁醫院

醫學博士 鄭準謨

副院長醫師 鄭萬謨

入院室完備 X光線科

京城鍾路二丁目(鐵物橋)前バーライオン跡 電話光化門一三九二番

一般醫藥 各社新藥 有名賣藥 衛生材料 醫科器械 寫眞用藥品 化學用藥品 工藝用藥品 醸造用藥品 農藝用藥品 一般化粧品

註文은多少를不拘하고下命하심을願하나이다

營業月報 每月發行하오니希望하시는분은用命하십시요

京城南大門通二丁目

電話本局 五三一 三四〇九四 三四六〇〇 六八八四九 番番番番番

振替口座 京城一二六六番

私書函 京城局一六六番

受信略號 ケイゼウクスリ

株式會社 新井藥房

學生募集

舊名 滿洲自動車學校

改稱 滿洲自動車專門學院

奉天自動車株式會社附設

每月一日新學期開始

本科 三個月卒業 受驗科 一個月卒業

奉天 …地十一 …路五五 電話(二)二九四四番

무신고 修繕業

時計 完全修理

京城鍾路二丁目

普信堂時計舖

淋疾即治特效劑

パラミード (金剛)

金剛製藥所

頭痛이잘낫는名藥

有名한醫學博士 …先生御推獎

ノーシン 노신

●머리가갈러지는것가티음시아플때!!

●바늘로쑤시는것가티골치가아플때!!

그리고 머리가묘지앗을때도 過度한讀書로睡眠이不足하거나 술을過飮하고 餘毒으로 氣分이조치못할때나

예잘注意하십시요

元賣 荒川長太郎合名會社

經濟解說

「一·一〇」騷動

發端부터解決까지

綿織物市場에는 今年一月에들어오자 急騰步調예동이 一轉하야 約三割의 暴騰을演하엿든바 이 綿織物暴騰은生絲狂騰에 拍車를 加하고 兩者는 相互刺戟하야 生絲、綿織物의天井不知的市勢를示現하게되엿스므로 商工省에서는生絲의狂騰을 抑壓하는一手段으로하기로하고 傳家의寶刀인「物品販賣價格取締規則」을 適用하야 三月四日 商工省告示로써 綿織物及 綿製品의 販賣價格을 지난 一月十日의 價格으로制限하기로하엿다. 그리고 이것을 一月十日로 指定한理由는 綿織物其他는 昨年十二月부터騰貴되어 今年一月十日에는 十二月初에比하야 約三割의騰貴를 보이고 二月末에는 一月十日에比하야 다시三、四割의 騰貴로되어잇스므로 其期日을 年初市勢인 一月十日로한것인데, 이規定에依하야 綿織物等의 價格引下幅이 約五割가량을 引下하게되는것이다. 그리고 商工省에서는 綿織物의價格抑制를 徹底시키기 爲하야 近近中央物價委員會專門會를 열고公定價格을 決定하기로 于先 一旦方針을決定하엿다 所謂「一·一〇」騷動의發端은 이로써 展開된것이다.

×

이商工省의 綿織物價格方針決定은 全國織物業者、生產者、百貨店、小賣商等에對하야 正히 靑天의霹靂이어서 四日부터即時賣行停止 聯合하야 大規模로 反對하는同時에 組合의 全國大會를開催하고 綿織物에對한 物品指定期日을 一月十日로 決定한데對하야 斷乎反對하는決議를하야 氣勢를올리고 百貨店側도 그對策에關한協議會를開催하야 公定價格의 四…

日附變更에 …

"朝鮮米穀會社"案 具體的明示苦待

各米取는廢止되고實物市場

延取는京城一個所?

米穀配給統制案과 朝鮮의關係에 對해서는 九日 衆議院에서 櫻內農相과 湯村農林局長으로부터 朝鮮에서도 內地의 日本米穀會社와가튼 朝鮮米穀會社를設立하고 이것을 中心으로 모든 米穀配給統制를 行한다는旨를答辯하야 朝鮮內의 關係方面에多大한 刺戟을주엇는데 그派生的 米豆部解散을 비롯하야 各地方諸具體案은 아즉 公表되지안헛 米取乃至 取引員의 影響은 相當히 클것이 想像된다 그리고 各取引所의 關係者는 거의渡東하야 善後策을 講究中인데 右內容으로 推測하면 大體 一、朝鮮內의 各米穀取引所는廢止되고 京城에 延取引市場 各地에 米穀市場을設置 朝鮮米穀會社가 實現되면 倉庫運送等의兼營業務에잇서서 米倉、朝運과의 抵觸乃至 摩擦을 如何히할가라는 問題도 當然히 이러나겟고 此等에 對한 總督府案의 明示가 期待된다한다

作付反別增加나 棉實收高減少

比前年二千九百九十一萬八千餘斤減收

二億一千三十七萬斤

昭和十三年의 棉實收高를 調査하면 作付反別은 多少增加되엇스나 收量은 生育前期의 氣溫의 緩慢上昇과 連續的霖雨와 後期의 長期旱魃就中棉作主要地帶인 南朝鮮地方의 旱魃에 因하야 多少不作의 現象을 示키에至하엿다 即本年度作付反別은 陸地棉十八萬八千九百五十町五反步、在來棉四萬六千六百十二町二反步、合計二十三萬五千五百六十二町七反步로서 反當收量陸地棉九十五斤、在來棉六十五斤、平均八十九斤、總收量 陸地棉 一億八千八萬三千百九十八斤、在來棉三千二十八萬七千二十三斤 合計二億一千三十七萬二百二十一斤이엇다

이것을 契約以來未曾有의 豐作이든 前年에 對比하면 作付反別은 陸地棉은 一萬三千八百九十町六反步(七、九%)가 增加되엇스나 在來棉은 一千四百九十九町二反步(三、一%)가 減하야 合計는 一萬二千三百九十一町四反步(五、六%)의 增加를示하얏다 그리고 右在來棉의 作付反別減少는 主로 在來棉의陸地棉轉換에 起因한것이다 收穫高는 陸地棉二千三十三萬七千九十四斤(一〇、一%)의 減 在來棉九百五十八萬一千百四十九斤(二四、一%)의減 合計二千九百九十一萬八千二百四十三斤(一二、五%)의 減少이엇다

그러나 이것을 最近五個年平均에對比하면 作付反別二萬九千二百六十二町八反步(一四、一%) 收穫高二千九百十九萬七千五百六十三斤(一六、一%) 反當收量一斤(一%)의增加이엇다

累年比較 作付反別(町)

	陸地棉	在來棉	計
昭和九年	133·367·4	60·147·4	193·514·8
同 十年	147·643·7	61·924·2	209·567·9
同十一年	164·235·5	64·351·0	228·586·5
同十二年	175·059·9	48·111·4	223·171·3
同十三年	188·950·5	46·612·2	235·562·7
對前年比較	13·890·6	△1·499·2	12·391·4
同上比率	7·9 %	△3·1 %	5·6 %
京畿	15·878·9	486·3	16·365·2
忠北	13·505·0	—	13·505·0
忠南	17·260·2	—	17·260·2
全北	12·068·0	—	12·068·0
全南	56·375·1	—	56·375·1
慶北	34·716·6	—	34·716·6
慶南	31·617·6	—	31·617·6
黃海	3·020·8	21·129·7	24·150·5
平南	56·7	14·771·8	14·828·5
平北	52·6	7·283·0	7·335·6
江原	4·397·9	2·892·7	7·290·6
咸南	·1	48·7	49·8
咸北	—	—	—
合計	188·950·5	46·612·2	235·562·7

累年比較 收穫高(斤)

	陸地棉	在來棉	計
昭和九年	120·773·889	34·261·185	155·035·074
同 十年	169·948·818	43·800·149	213·748·967
同十一年	89·392·474	47·982·738	137·375·212
同十二年	200·420·292	39·868·172	240·288·464
同十三年	180·083·198	30·287·023	210·370·221
對前年比較	△20·337·094	△9·581·149	△29·918·243
同上比率	△10·1%	△24·1%	△12·5%
京畿	13·005·757	289·262	13·295·019
忠北	12·576·131		12·576·131
忠南	19·398·475		19·398·475
全北	12·729·771		12·729·771
全南	53·880·502		53·880·502
慶北	31·826·013		31·826·013
慶南	31·013·325		31·013·325
黃海	2·515·587	15·366·951	17·882·538
平南	90·446	10·111·256	10·201·702
平北	28·931	3·416·797	3·445·728
江原	3·017·688	1·075·558	4·093·246
咸南	572	27·199	27·771
咸北			
合計	180·083·198	30·287·023	210·370·221

反當收量(斤)(△印減)

累年比較	陸地棉	在來棉	平均
昭和九年	九一	五七	八〇
十年	一一五	七一	一〇二
十一年	五四	七五	六〇
十二年	一一四	八三	一〇八
十三年	九五	六五	八九
對前年比	△一九	△一八	△一九
同上比率	△一六、六%	△二一、六%	△一七、六%
京畿	八二	五九	八一
忠北	九三	—	九三
忠南	一一二	—	一一二
全北	一〇五	—	一〇五
全南	九六	—	九六
慶北	九二	—	九二
慶南	九八	—	九八
黃海	八三	七三	七四
平南	一五九	六八	六九
平北	五五	四七	四七
江原	六九	三七	五六
咸南	五七	五六	五六
咸北	—	—	—
合計	九五	六五	八九

肥料界革正

農林、殖産兩局長談發表

販賣價格取締規則公布에對하야

既報와가티 朝鮮肥料販賣價格取締規則을 六日附로 公布하고 十日부터施行하엿는데 農林局長、殖産局長의 連名으로써 肥料界의 革正에 對하야 如左히 發表하얏다

戰時體制下에잇서서 國民生活安定上가장 重要한 食糧其他의 農産物供給을 確保하기爲하야 農政上取할方策은 여러가지잇스나 就中農産의 基本資源인 肥料의 供給을 圓滑히하고 또그價格을 公正히하는것은 爲先第一로 考慮할緊要한事項에屬한다

이意味에서去昭和十二年三月朝鮮重要肥料業統制令을 施行하야 爲先硫安石灰窒素過燐酸石灰의三重要肥料의 製造業者에 對하야는 强力한監督取締를 하기로되엇는데 其後勃發한 支那事變의 進展에對應코저 다시 昭和十三年一月朝鮮臨時肥料配給統制令을 施行하야써 모든肥料에 對하야그販賣使用消費移動又는 輸出入에關하야必要한 命令을할수잇게하고事變下에잇서서 肥料의需給의 圓滑과價格의公正을 圖謀하는데 遺憾업기를期한것이다 今回發布된 肥料販賣價格取締規則은 右臨時肥料配給統制令에 基한命令으로서 最近各種肥料中 特히燐酸及加里質肥料의 供給이減少되어 間或價格이 暴騰되려는傾向이잇고 또化成肥料 調合肥料等에잇서서도 不當히 高騰되려는 實例이잇는데鑑하야 本令의發動을보게된것인데 其趣旨는 硫安石灰窒素 過燐酸石灰 化成肥料의 都、小賣價格及그의 取引條件을 公定告示하야서 消費者及取引業者로하여금 安心하고公正妥當한 價格에依하야 肥料의購入取引을 할수잇게하는 同時에 從來行하던 肥料의 不正取引 例컨대 硫安의受渡場所는 原則으로서 「레일」渡로할것인에도不拘하고이것을 沖渡又는工場渡로 하야 消費者에게 運賃諸掛를負擔시컷다든가 或은硫安을 販賣하는데當하야 强制的으로 他高價한 肥料를함께購入할것을 條件으로附하는等 各種의弊風을禁止하야 肥料界의 革正과 明朗化를 期하려는것이다 消費者는 勿論 肥料營業者 各位도 本法令施行의 趣旨를了知하고 戰時下에잇서서의 朝鮮農業의 使命達成을爲하야 協力하기를바란다

殖産契指導經費

二十六萬圓을補助

農村經濟更生施設로서 部落을單位로하야 設立된 殖産契는年年增加되는 中으로 別表와 가튼데 右殖産契에對하야서는 所屬金融組合又는 産業組合으로하야금 指導擔任者를두어 그指導에當케하는中이므로 總督府에서는 昭和十三年度分을 如左히二十六萬二千五百圓을 指令하기로되엇다

道別	補助組合數	補助總額
京畿	六二	三四、一〇〇
忠北	三五	二〇、一〇〇
忠南	三四	一六、〇〇〇
全北	四〇	一九、一〇〇
全南	五七	二八、九〇〇
慶北	六九	三〇、一〇〇
慶南	一五	四、六〇〇
黃海	五二	二五、〇〇〇
平南	三四	一三、八〇〇
平北	四二	二〇、一〇〇
江原	四五	二一、〇〇〇
咸南	三四	一九、〇〇〇
咸北	二八	一〇、二〇〇
合計	五四七	二六二、五〇〇

備考 補助組合數中에는 一月末以後設立의組合도包含되엇다

五百三十六組合 七千五百卅八契

總督府農村振興課調査에 依한 一月卅日現在全朝鮮內殖産契設立狀況을보면 殖産契로서 金融組合에 所屬된것은 四百九十五組合七千百九十七契이오 産業組合에所屬된것은 四十一組合三百四十一契로서 總數는五百三十六組合七千五百三十八契이다

入超로再轉

上旬入超千三百萬圓

年初以來로 入超를거듭하고잇든 我國對外貿易은 二月下旬槪算에 잇서서는 輸出超過를示現하야 五百八十餘萬圓의 出超를示現하엿스나 三月上旬에이르러서는 또復入超로轉하야 一千二百七十九萬餘圓의 入超이엇는데 이로써 一月以降의 入超累計는 八千百六十三萬六千餘圓으로되엇다

【東京電話】大藏省發表三月上旬對外貿易槪算調(單位千圓)

輸出	八二、二四五
輸入	九五、〇三七
差引入超	一二、七九二
一月以降入超累計	八一、六三六

遂下放!

英米援蔣線氣

後場續崩

大引 新三七圓七○에 低價 東新은 二十九圓一○에 低인 百二十八圓一、鐘新七十七圓七、朝新九低인 二十九圓一에 低價를 보이엇다

오래동안 仕手의氣勢는 深甚한바가잇서 突込買도못하고 積極買進도못하야 小幅浮動을거듭하고 日前東新이 暫時騰勢를 示現하엿스나 곳引戾되어 又復二二〇圓臺에서 揉合이더니 今朝는 드디어 下放을보고야말엇다 英米의援蔣運動은 去益顯烈을加하야 特히英國에서는 法幣維持를爲한 一千萬磅의 英支共同出資를 正式發表하는 等 今後에도 繼續的으로 크레딧트를供與할것이라하며 一方滿鐵暴落期日도後五日을남기고 相當히悲觀的見解가盛하고잇는데다가 國內的으로는 低價政策遂行에對한 政府態度가 强硬한것을보고 買方이 總退却을 開始한것으로보인다

米期

搖之不動

釘付

前場不動 今朝阪地는三十六圓七十三錢인 三丁反落을展하고 當限三十三圓八十三錢인 二丁低、中限三十三圓九十六錢인 一丁低、先限은 三十四圓〇五錢인 二丁低로寄합을 始하야 阪地七十五、四錢에終始하야 〇五錢의四番同價로 五節은 賣買不成이고 阪止七十八錢으로 緣返하엿고도不拘하고又復〇五錢의 五番同價로場을止하엿다

後場釘着 後場은 三十四圓〇五錢인 不變裡에 始終하야 二三、四節이 모두五錢 五節은不成이엇다

農家는賣惜코

思惑側은賣急

年復年 米穀統制案이 去益業固하야 農家는 賣惜方針이 高米價에 期待하야 高米價를 可謂千載一遇의 好機로 野望을가지고 容易히 手持米를 賣放치아니하는 터이나 더구나 政府의 第三次買上은 早晩間에 實施하리라하야 진정 時期의 到來를 기다리고잇슴에 反하야 生産者가 아닌 思惑側은 政府의 買上遲延으로 金利倉庫料가 漸增하는 關係上 不得已 所持米를 賣急하는 싸닭이 업지아니하다 그래서 內地米界는 顯著히 그影響을 受하야 米價의 低軟을 보이어 그餘波가 産地에까지미치는 모양이오 따라서 朝鮮에도그 餘影을受하야 若干軟化를 보히는 光景이다 何如間 日本米穀會社設立은 新期的政策이라 今期議會에通過되어 곳實現을 見하게될것갓고 朝鮮에도 中央에同伴하야 朝鮮米穀會社를 設立하기로 總督府는 萬般準備를 하는 모양으로 此의實現同時에 最高低公定價格以外의賣買는 絕對不許될모양이므로農家의 思惑은 그다지 效果를 奏하지못할것갓다고 某軟派는 主張한다

正米

無活氣로

傍觀

京城不動 東地靡定은 依然히 弱調하고 市中은 目前에 迫한 三月一日在米發表를 압두고 氣乘이고 推移만을 觀望하는 態度이어서 積極味가업는 터이라 市勢도 不動이엇다 ㊉穀良三等 三三、五五 四等三三、一五 一等白米二四、五〇

仁川保合 米穀資金의 豊富로 東地三現在의 市勢로 賣出하는것보다는 目前減穀期를 기대려서 長期戰을하려는 態度로 取引되고잇스므로 去益强硬하야 此에 一般買方도 依然한 移出業者의 不振으로 地場當用側의 그날그날의 必需品에 限하야 積極味가업서 市勢도保合이엇다 ㊉穀良三等三三、一五 四等三三、一 一等白米 一三、九〇

株式

環境惡化

崩落

前場崩落 今朝는 東新 一圓五低인 一二九圓四五로 一寄하고 新、鐘紡七低인 七八圓에 後付된後 東新에는 賣物이 殺至하야 一二八圓六의低價 朝新도三十圓臺를割리어 二十九圓六十錢에 暴落된後 結局東新 一二八圓六五

物價

大豆少低落

大豆中龍山三等今許三等은各各十錢式低落되어 三三圓四 三三圓二으로되엇다

木浦閑散

內地殘存米穀衰弱의 出現으로 一部幾氣化할後 市勢는 十錢低로 軟勢이엇다 ㊉穀良三等三三、五五 四等三三、一五 一等白米 一四、一〇

今日의市勢 (十日)

朝鮮銀行異動

朝鮮銀行에서는 九日附로써 左記와가튼 人事異動을 發表하엿다

命仁川支配人 由上逸
命平壤支配人 瀨戶誠
命元山支配人 和田國安

市場六感

㊑……東新 一三〇圓關門死守策을 하고잇던 買方도 드디어 四圍環境의 惡化로 견디지못하고 退却을開始 ▲英米의 援蔣强化는 事變의長期化를 말하는것이고 事變의長期化는 國內諸統制의 一層强化를 말하는것 ▲統制强化로 第一打擊을 바뎃는것은 投機株 ▲東新、朝新이 모두 一齊惡化를 보인것은 事態가容易치 아니함을말하는것 ▲一般으로는 一層의 低價를期待하고잇는 모양인데 果如何?

㊍……日本米穀會社案은 未久에 議會의通過를하야 곳 實現될모양이오 朝鮮은朝鮮米穀會社를 設立하야 米穀配給統制의 一元化를 시킬모양 ▲朝鮮米穀會社는 首都京城에 設置할모양이오 따라서同社가附屬施設할 延取引市場도京城에두기가十常八、九? ▲仁川府勢振興會의陳情은 水泡에돌아갈모양? ▲그러면 溝涉市場을 根本的으로 廢止할는 戰時下의 投機性을 排除하자는것이어늘 또한 投機性이 介在한 延取引의設置는 政策의一矛盾이 아닐가 旣往投機業者를 撲滅하려면 歐洲戰當時의 獨逸과가티 왕그리 排除함이何如?

取引所株惡化

【東新一三〇圓割】【朝新三〇圓割】

海外經濟 (九日)

京城物價 (十日)

折分石鉱

京城府新村町
延禧專門學校工業分析研究室
電光㉝2680番
京城市內取扱所
京城府瑞麟町(鮮滿ビル)
半島商會
電光㉝502番

朝鮮總督府免許
金地金買入
朝鮮金商株式會社
京城府南大門通一丁目六
電話本局②三〇〇六番

期米 株式 大 仁川 京城 黃金町 マルダイ取引店

期米 東 趙俊鎬取引店